EL DIARIO PALENTINO

LUNES 16 MAYO 1988

Razón Social: "El Diario Palentino-El Día de Palencia, S. L.". Mayor, 67
Depósito legal: P-2-1958)
(Franqueo Concertado)

EL DÍA DE PALENCIA

Director: JOSE MARIA RUIZ DE GOPEGUI Y SANTOYO

Teléfonos: Dirección y Redacción: 744822. Anuncios y Suscripciones: 740417
Mayor, 67
Apartado de Correos, 17

N.º REFUNDIDO 14.555
Fundado en 1882 y 1890
50 PESETAS

Palencia

- Inundaciones en varios pueblos
- Tres muertos en diversos accidentes
- Atraco en una barra americana

Feria del libro en la Plaza Mayor

La Feria del Libro instalada en la Plaza Mayor en el preludio de la feria chica. (Foto LUIS).

BAJO EL SIGNO DEL AGUA
SAN ISIDRO

Pasó la festividad de San Isidro. Bajo el signo de la lluvia, como contraste a lo que suele ser habitual por estos pagos. Hubo misa en la Catedral, y procesión por las calles de la ciudad. Con suplicas al Santo para que cesen, de momento, las lluvias, pues el agua anega ya muchos campos.— (Foto LUIS).

HOY, suplemento de deportes

Gran éxito en Baloncesto del CAJA PALENCIA

EL PALENCIA C. O.

- con su triunfo en Zamora, en el SPRINT FINAL

En el partido de baloncesto se rindió emotivo homenaje a Javier Calderón, antiguo entrenador, que se recupera tras un grave accidente automovilístico.— (Foto LUIS).

M.C.D.2022

Dietario

MARTES, 17 DE MAYO DE 1988

SANTORAL. — Ss. Pascual Bailón, Heraclio, Pablo, Aquilino, Basilia, Victor, Adrión, Solocón, Panfamero y Panfilón, Minerco, Artemio y Galcoto, mrs.; Celestino y Bruno, obs. Teodomaro, cfr. Restituta, vg.

—0—

Sale el sol a las 6,57 h. y se pone a las 21,26 h.

La luna sale a las 7,34 h. y se pone a las 23,42 h.

Cuarto creciente el 23 en Virgo.

—0—

REFRAN. — "Negocian los hombres sabios, disimulando injurias y sufriendo agravios".

—0—

EFEMERIDES

1520: Cédula de Carlos I reconociendo a Diego Colón los títulos de Almirante y Virrey de las Indias, de cubiertas por su padre.

1806: Nace en Pamplona Pascual Madoz, autor del Diccionario, Estadístico e Histórico de España".

1808: Napoleón Bonaparte decreta en Viena la anexión de los Estados romanos al Imperio francés.

1819: Fallece Micaela Villegas, "La Perricholi", actriz peruana, concubina del virrey Manuel Amat y Junyent, cuya vida ha sido tema de numerosas obras literarias.

1820: La provincia argentina de Tucumán, con los territorios de Catamarca y Santiago, se constituye en República y se nombra presidente al general Bernabé Aráoz.

1845: Nace en Folgueroles (Barclona) Jacinto Verdaguer, poeta español en lengua catalana, autor de "La Atlántida", entre otras obras.

1848: Nace en Zamora el autor dramático Miguel Ramos Carrión.

1861: Se funda en Inglaterra la Caja Postal de Ahorros, primera entidad de esa clase en el mundo.

1886: Nace en Madrd Alfonso XIII, y en este mismo día es proclamado rey bajo la regencia de su madre, María Cristina de Habsburgo-Lorena.

1889: Nace en Monterrey (México) el escritor y diplomático Alfonso Reyes.

1890: En el teatro Constanzi de Roma, se estrena "Cavalleria rusticana", de Pietro Mascagni.

1902: Alfonso XIII es proclamado rey efectivo de España, al terminar la minoría de edad. Cesa su madre en la regencia.

1911: Nace en Barcelona el actor de cine español, Alfredo Mayo.

1916: El Parlamento británico aprueba la ley para la implantación del horario de verano.

1924: El Real Madrid inaugura su nuevo campo de fútbol en la carretera de Chamartín, donde se levanta el actual estadio Santiago Bernabeu.

1928: Inauguración del servicio telefónico entre España y Portugal.

1940: Las tropas alemanas entran en Bruselas.

1973: Comienza el proceso Watergate en el Comité del Senado USA.

1982: El social-demócrata Salvador Jorge Blanco gana las elecciones presidenciales de la Repúública Dominicana.

1987: Explosión de tres coches-bomba colocados por ETA en Madrid: uno, frente a la Dirección General de la Guardia Civil otro, frente al Cuartel General de la Armada y el tercero, frente al Guartel General del Ejército del Aire. Una anciana muerta, ocho heridos y muchos daños materiales.

1987: Gunter Myrdal, Premio Nobel de Economía 1974, fallece en Estocolmo a los 88 años.

FARMACIAS DE GUARDIA

Lunes, 16: Doña María del Carmen Sotorrío Quevedo (Avda. Modesto Lafuente, 2) y d'oña Elia Aguado Durántez (Don Pelayo, 5).

Martes 17: Don Isidoro de Fuentes Castells (San Juan de Dios, 1) y don Valentín Merino Lozano (Hermanos López Francos, 1).

SERVICIO NOCTURNO

Don José María Fernández Nieto (Mayor, 40). Tfno. 742470. Diariamente desde las 10'30 de la noche

SANTA LUCIA, S. A.

AGENCIA DE PALENCIA

PRECISA cubrir SIETE PUESTOS DE TRABAJO

por ampliación de su Departamento Comercial. No se exige experiencia y se dará todo el apoyo y formación necesaria para llevar a cabo el trabajo con la mayor eficacia.

Asignación fija durante todo el período de formación.

Interesados, presentarse MARTES y MIERCOLES de 10 a 1, en c/ Mayor, 92, 1.º

Cartelera

CINE DONSANTIAGO

5,30, 8,15 y 11 noche:
la película más esperada
el éxito mayor del año
Cada sueño tiene su precio

«WALL STREET»
un filme de Oliver Stone
Oscar al mejor actor
Michael Douglas.
Un éxito mundial.

CINE Rey Don Sancho

5,30, 8,15 y 11 noche:
el estreno más divertido
¡Unas vacaciones de Infierno!

«CLUB PARAISO»
La comedia más cómica de todos los tiempos.
La película que le hará reir como nunca.

CINE ORTEGA.—5,30, 8,15 y 10,45:
"BRADDOCK: DESAPARECIDO EN COMBATE III"
(13 años)

AVENIDA 1.—5,30, 8,15 y 10,45:
"RETALIATOR: PROGRAMADA PARA MATAR"
(18 años)

AVENIDA 2.—5,30, 8,15 y 10,45.
"MANHATTAN SUR"
(18 años)

AVENIDA 3.—5,30, 8,15 y 10,45:
"PLENTLY"
(13 años)

AVENIDA 4.—5,30, 8,15 y 10,45:
"MI VIDA COMO UN PERRO"
(13 años)

CINE CLUB "CALLE MAYOR"
Lunes, 16:
"SHE'S GOTTA HAVE IT"
de Spike Lee
Sesiones: 5 y 8.

AULAS ABIERTAS DEL VICERRECTORADO, EN CAJASALAMANCA

CONCLUYEN ESTA SEMANA CON DOS NUEVAS CONFERENCIAS

Las Aulas Abiertas organizadas por el Vicerrectorado del "Campus" universitario palentino con la colaboración de Cajasalamanca concluyen esta semana con dos nuevas conferencias. Mañana martes María Jesús Dueñas Cepeda hablará sobre "La represión de los maestros de primera enseñanza durante la Guerra Civil en Castilla y León", dentro del apartado dedicado a la Escuela de Magisterio.

El miércoles concluirá el ciclo con la charla "Cría de pequeños animales (cangrejos, abejas y lombrices)" a cargo de Emilio Jorge Ruiz, Dionisio Olalla y Juliana Luisa González. Ambas darán comienzo a las 7.30 de la tarde en el Aula Cultural de Cajasalamanca.

Programas de TVE

Día 16

PRIMERA CADENA

18,00: AVANCE TELEDIARIO
18,05: LOS MUNDOS DE YUPI
18,30: LA CAJA MAGICA "Las oscuras mazmorras".
19,00: A MEDIA TARDE "La música".
19,30: DE PELICULA "Panorama de actualidad".
20,30: TELEDIARIO-2
21,00: EL TIEMPO
21,15: EL PRECIO JUSTO
22,45: ALFRED HITCHCOCK PRESENTA "Despiértame cuando esté muerta".
23,15: DOCUMENTOS TV (Repetición: sábado 21, a las 05,25).
00,15: TELEDIARIO-3
00,35: TELEDEPORTE
00,50: DESPEDIDA Y CIERRE

U. H. F.

18,30: NATURALEZA IBERICA "Los surcos del tiempo: Monfragüe (II)".
19,00: CAPITOLIO "Episodio núm. 193".
19,25: LOS MEDICAMENTOS ¿AMIGOS O ENEMIGOS? "Demasiado no es sano".
19,40: AVEC PLAISIR Unidad 45.
20,00: MIRAR UN CUADRO
20,30: FM-2
21,00: EL MIRADOR
21,20: CINE CLUB CICLO TRUFFAUT "Amor en fuga". 1976. 95'. Dirección y guión. Francois Truffaut. Intérpretes: Jean-Pierre Leaud, Marie-France Pisier, Claude Jade, Dani, Dorothee, Rosy Varte, Julien Bertheau.
23,05: ULTIMAS PREGUNTAS "Intelectuales y políticos de Galicia (II)".
23,35: JAZZ ENTRE AMIGOS
00,35: DESPEDIDA Y CIERRE

Día 17

PRIMERA CADENA

7,45: CARTA DE AJUSTE Keit Jarret. "Changes".
8,00: BUENOS DIAS
9,00: POR LA MAÑANA — De 10,00 a 10,50: LO IMPERDONABLE "Episodio núm. 122". — De 11,50 a 12,40: DINASTIA "Episodio núm. 44".
13,00: LAS AVENTURAS DE GULLIVER "El duelo".
13,30: 3 X 4
14,30: INFORMATIVOS TERRITORIALES
14,55: CONEXION CON LA PROGRAMACION NACIONAL
15,00: TELEDIARIO-1
15,35: CORRUPCION EN MIAMI "La guerra de los indios".
16,30: TAL CUAL
18,00: AVANCE TELEDIARIO
18,05: LOS MUNDOS DE YUPI
18,30: HEIDI "Vamos a ver las flores".
19,00: LA NAVE TIERRA "Corales".
19,30: ENTRE LINEAS
20,00: LAS CHICAS DE ORO "La nueva amiga de Dorothy".
20,30: TELEDIARIO-2
21,00: EL TIEMPO
21,15: VIAJE CON NOSOTROS
22,25: SESION DE NOCHE CICLO TRACY-HEPBURN "Mar de hierba". 1947. 130'. Dirección: Elia Kazan. Intérpretes: Katharine Hepburn, Spencer Tracy, Melvyn Douglas, Phillis Thaxter, Robert Walker, Edgar Buchanan, Harry Carey, Ruth Nelson, James Bell.
00,45: TELEDIARIO-3
01,05: TELEDEPORTE
01,20: TESTIMONIO Testimonio de Santiago Vázquez.
01,25: DESPEDIDA Y CIERRE

U. H. F.

11,45: CARTA DE AJUSTE "Flamenco". Curro Malena.
12,00: PROGRAMACION CENTROS TERRITORIALES
14,30: INFORMATIVOS TERRITORIALES
15,00: TELEDIARIO-1
15,30: AZUCAR MORENO (Nueva serie).
16,30: ZARZUELA "El caserío".
18,30: ROBINSON EN AFRICA "En brazos del dios Nilo".
19,00: CAPITOLIO "Episodio núm. 194".
19,25: LOS MEDICAMENTOS ¿AMIGOS O ENEMIGOS? "Investigación interminable".
19,40: AVEC PLAISIR Unidad 46.
20,00: DOCUMENTAL "El canal imperial".
21,00: EL MIRADOR
21,15: SUPLEMENTOS 4
21,45: TENDIDO CERO
22,15: EL TIEMPO ES ORO
23,15: LA BUENA MUSICA "Sólo Jazz" (Tito Puente, Celia Cruz).
00,15: DESPEDIDA Y CIERRE

M.C.D.2022

AGUAFUERTE

El sábado por la tarde, los cielos palentinos, generalmente inmaculados y ascéticos, se cargaron de bombos, carbón e hierro. Y aquellos nubarrones broncos, pura metalurgia celeste en violencia, descargaron mares de aguas sobre las planicies espigadas de Tierra de Campos.

Y los sembrados, añejo anhelo de temperos y chubascos, cuando mayo se alarga, recibieron un turbión casi asesino. Rompió aguas el firmamento y por los horizontes encrestados de las lomas había como torrenteras verticales, espadas cortando el aire, troneras rompiendo los silencios de los campos en verdor.

Era una paradoja estrepitosa de estas tierras en sed casi permanente. Era un alarde fogoso de un aire eléctrico y húmedo. Era una rebelión de elementos forasteros, como una vandálica invasión a cuchillo y fuego.

Y algunos riachuelos, eternos aprendices de corrientes, cauces de escurriduras y humildades, juegos de pecina y hondones secos, crecieron como pequeños mares, en el asombro extendido de estas tierras de boca abierta y paladar reseco. El Valdeginate y el Retortillo eran un furor de presa sin bridas, con muchos metros de profundidad en aguas a galope por aquellos puentes de ojos achicados, aquellos ojos tan abiertos siempre, cristal de luz, ahora febril parpadeo de miopes primaverales.

Y aquellas tierras, perenne papel de lija, polvo en tabón, se hicieron casi fondos marinos, sorpresa de marisma, tallos mojados hasta la cintura. Imponente aguafuerte en un campo de aguadijas.

Y el barro vertical y áspero, siglos de sol y sombra, delgadez ya de polvos desprendidos, se vino abajo, tanta humedad a bachazos, tanto furor de torrente en su carne porosa. Tapias, paredes, casas, cobijos seculares de intemperies, termostatos a puro sol y a pura helada, cayeron mordidas por una lluvia de puñal en goterones.

Y hubo tensión y miedo en las gentes, porque aquel cielo limpio y usurero, de pronto, se hizo generosidad sin mesura; y las aguas empezaron a correr bravas y alocadas. De pronto, aquella llanura casi sin venas, planicie para que el sol resbale y la lluvia se adentre, no pudo con tanto líquido y los caminos se hicieron fantásticas corrientes oceánicas, con las cosechas en flor y temblor, con los tejados en abrigo y temblor, con los ganados en nervio y temblor.

Un aguafuerte tremendo, insólito, con los cauces en desmadre y el asombro en los ojos. Un aguafuerte de pájaros sin nido, las espigas temblando y el corazón en un puño.

Gonzalo
ORTEGA ARAGON

NOTAS Y COMUNICADOS

CONVENIO DEL COMERCIO DEL METAL

Las centrales sindicales de UGT y CC.OO. convocan a todos los trabajadores afectados por el convenio de comercio del metal: Reparación de vehículos, talleres de joyería y relojería, ferreterías, electrodomésticos, etc.; a una asamblea que tendrá lugar el martes día 17, a las ocho de la tarde en los locales de la Casa del Pueblo-UGT sitos en la calle General Mola, núm. 77, de Palencia.

En dicha asamblea se informará de la marcha de las negociaciones del convenio colectivo.

RETABLILLO

LOS APARCAMIENTOS

La verdad es que nos gustaría tener ocasión de escribir alguna vez que aumentan los espacios callejeros para aparcamiento, mas ocurre siempre lo contrario. Y cuando son tan escasos, el que desaparezcan encima, aunque sean pocos, constituye también noticia, que no debe ser desconocida, ni pasada por alto, por si pudiera ser punto de partida para la enmienda.

Recientemente, en lo que a posibilidades de aparcar se refiere, "se ha encogido" la calle de Onésimo Redondo, mediante la colocación de un disco de prohibición en las cercanías de su confluencia con la de Lope de Vega; de esta manera "han desaparecido" diez o doce plazas de aparcamiento, con la consiguiente contrariedad en el ánimo de los automovilistas, que ya no saben de quién hablar mal... Si durante años ahí se pudo aparcar, ¿por qué de pronto no? ¿Es que el "pueblo soberano" no se merece una explicación... convincente, claro?

En esto de prohibir aparcamientos a los demás existen en la ciudad excesivas bulas y concesiones, que nada dicen en favor de quienes los disfrutan en detrimento del resto de la ciudadanía. Como el Ayuntamiento no tiene a mano crearlos y el personad anda por ello malhumorado, sería bien recibida una operación municipal para revisar esas situaciones privilegiadas, rescatando para el hombre de la calle lo que en la calle es de todos y por lo tanto suyo.

Retirar la última prohibición instalada en la calle de Onésimo Redondo podría ser buen comenzo, pues no resulta de recibo llegar y porque quiero y puedo aquí prohibo y allí también. Y a quien no le guste, que se aguante.

LOS PATOS

Hay que seguir hablando de estos "conciudadanos" nuestros, los patos, y decir que mientras los del Salón pasan estrecheces, los de los Jardinillos viven como auténticos sibaritas. En esto de los patos también hay clases, aunque la culpa no sea suya, sino de los hombres.

Quizá por eso, mientras en el Salón ha desaparecido una pata mandarina, lo que ha dado lugar a que se deterioren las relaciones entre algunos machos, a los Jardinillos ha llegado una pareja de patos salvajes, nadie sabe cómo ni de dónde; les ha encontad el lugar y allí se han quedado a compartirlo amistosamente con sus congéneres más "civilizados".

Henos, pues, ante una sencilla estampa, también ciudadana, aunque vaya de patos, que no provoca ni comunicados, ni réplicas, ni interpelaciones, ni debates entre portavoces de esto y de lo otro. Y es que frecuentemente los animales nos enseñan bastantes cosas, aunque luego nos portemos como si no las hubiéramos aprendido.

UN SANTO AUTONOMICO

POR ALBERTO A. TORRES S. J.

En estas mismas horas, lector, en que se informa Vd. del día, en Asunción del Paraguay el Papa Juan Pablo II canonizó al jesuita P. Alfonso Rodríguez, de Zamora.

Se curtió en la vida ascética del famoso noviciado, que hoy llamaríamos "hispano - americano", de Villagarcía de Campos (Valladolid). Tenía 17 años cuando entró y 20 cuando se embarcó en Lisboa para Hispanoamérica. Era el 2 de noviembre de 1616. Destino: las Reducciones del Paraguay.

Con seguridad que Vd. conoce aquel destino. Basta recordarle la gran película "Misión", Palma de Oro en el Festival de Cannes, fascinación del paisaje y las cataratas del Iguazú, dramatismo de la epopeya jesuítica, que cierra al año siguiente del martirio de nuestro santo autonómico.

Llegado a Sudamérica a estrenar sus 20 años, enseñó las humanidades "que había aprendido en Castilla" (Salamanca), estudió Filosofía y Teología en la Córdoba argentina y aprendió la lengua guaraní.

Lengua de la que se dice en las crónicas del tiempo que "es la más difícil del mundo". Lengua onomatopéyica, que con sus vocablos musicalizados imitaba lo mismo la brisa suelta por la selva que el rugido de la fiera o el silbido de la boa carnicera. Y cuando no era, y es, onomatopéyica es metafórica: mujer encinta, por ejemplo, se dice "pürna" (=mujer con fruto).

Con el P. Roque González de Santa Cruz, nacido en la hoy capital del Paraguay, Asunción, y el P. Juan del Castillo, paisano de Fray Luis de León, ambos de Belmonte (Cuenca), pusieron en marcha la Reducción de Isuhí. Ya se sabe: un cobertizo para los Padres, otro para templo, el resto para poblado de indios, que ganaban por la selva, culturizaban con la fe, civilizaban con el trabajo del cuero la madera, el adobe castellano... Reducciones que fueron la utopía de Tomás Moro hecha realidad.

Día fatídico-glorioso: 15 de noviembre, 1628. Con ayuda de los indios, el P. Roque González había cavado un hoyo profundo, como si en él fuera a hincar un "mayo" devoto y castellano, para hundir un tronco y del tronco colgar una campana. En ese momento, en que el Padre, a tronco tumbado, sujetaba el badajo a la campana, el esclavo de un hechicero fracasado le asestó un golpe de "itaizá" (hacha de piedra) y le dejó en el sitio.

Nuestro jesuita autonómico se revestía para decir misa, oyó el griterío, salió y cayó a golpes alborotados de la muchedumbre india. Muchedumbre que le arrastró vivo por cambroneras hasta desgarrarle ornamentos, sotana y carnes.

Tuvo tiempo de hablarles: "¿Qué hacéis, hijos, qué hacéis?". Al día siguiente, los pobres indios tuvieron con los cadáveres la atención de incinerarlos. Dicen las crónicas, que el corazón del P. Roque González estaba intacto y emitió este quejido: "Habéis matado a quien os amaba".

A estas horas de la tarde, lector suenan las campanas de los templos en Asunción del Paraguay, en Zamora y en Belmonte de España, por estos tres mártires jesuitas que suben de las Reducciones del Paraguay, del heroísmo y de la historia, a los altares del cielo.

VENTANA ABIERTA

EL VENTARRON

Por CLOTALDO

Y lo digo sin ánimo de remedar. Aquí se está creando un ventarrón anti-periodístico.

Parece ser que el señor Benegas —antes Txiqui— se pone furioso por las críticas de los periodistas y están pensando que nada como «meternos un paquete» (como en la «mili»), por desprestigiar a la clase política. Que yo sepa, los profesionales del periodismo tienen la obligación de informar verazmente; ahora bien, otra de sus labores consiste en «levantar la liebre» como podría hacerlo cualquier ciudadano precisamente porque tiene conocimiento de cosas a las que no tiene acceso directo el pueblo.

Si lo que pretende el Sr. Benegas es que no se comente nada en los medios de comunicación que pueda afectar a la clase política —y lo digo sin ánimo de ofender—, esto se convertiría en una bicoca para todos los políticos buenos, regulares y malos —si los hay— que no tendrían que andar con el cuidado con que lo hacen cuando se ven observados por los periodistas.

En nuestra profesión no pretendemos dar un cuarto al pregonero, sino poner las peras al cuarto (o al tercero) cuando es necesario. Y lo digo sin ánimo de molestar.

(Iberia Press).

M.C.D.2022

Similar a la de años anteriores

ASPANIS ESTIMA EN OCHO MILLONES LA RECAUDACION DE SU MARCHA POPULAR

En unos ocho millones de pesetas, cantidad similar a la de años anteriores, ha sido estimada por ASPANIS la recaudación de su IX Marcha Popular, celebrada el pasado sábado entre Quintana del Puente y Palencia.

De los 2.100 inscritos tomaron parte 1.800 personas, que recorrieron los 36 kms. del trazado y fueron llegando hasta la meta, instalada en el Salón, desde las 9'25 de la mañana hasta algo más tarde de las cinco. Hora en que finalizó el último participante.

Los motivos que año tras año vienen moviendo a la gente a tomar parte en esta marcha son variados, pero el esfuerzo que realizan tiene por eje una única motivación principal, recaudar fondos para que ASPANIS crezca, y con ella las posibilidades de que los deficientes psíquicos de nuestra provincia encuentren mejores formas de realizarse como personas que forman parte de la sociedad, de la sociedad de todos.

Este es el transfondo de la actividad promovida por ASPANIS, y que año a año consigue el objetivo de reunir a cientos de niños y mayores en la tarea común de ofrecer el "trabajo" de un día para otros. Tarea en la que, al igual que en otras ediciones, tomó parte el obispo de la Diócesis, Nicolás Castellanos quien con su caminata obtuvo en esta ocasión una recaudación de un millón y medio de pesetas.

Cantidad importante, como cada una de las que consiguieron todos los que intervinieron en la prueba, gracias a sus patrocinadores y a su andarín esfuerzo.

ASPANIS destinará parte de lo recaudado a compra de maquinaria para sus centros ocupacionales, así como el acondicionamiento de alguna de sus instalaciones, poniendo especial hincapié en la rehabilitación del edificio que será destinado a centro ocupacional en Aguilar de Campoo. Edificio cedido por el Ayuntamiento de la localidad y que albergará entre doce y veinte deficientes psíquicos, según manifestaba hoy a EL DIARIO PALENTINO el gerente de ASPANIS, Carmelo Rosales.

Meta de la IX Marcha Popular de ASPANIS, instalada en el Salón. (Foto LUIS)

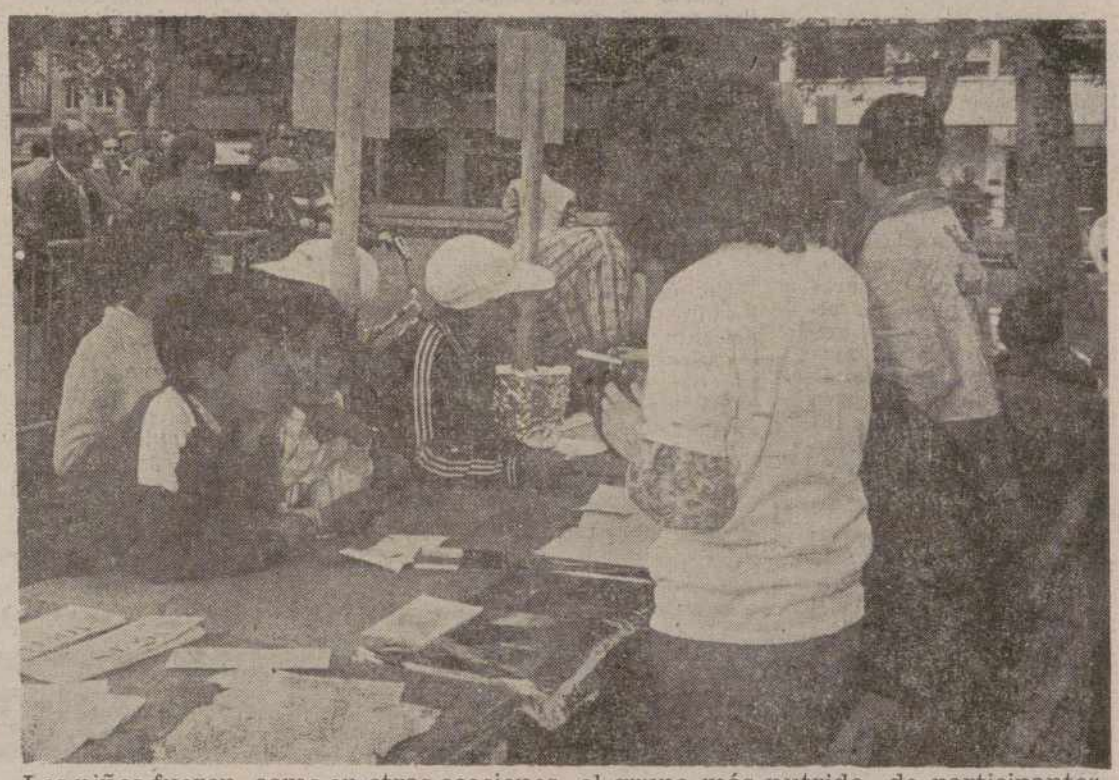

Los niños fueron, como en otras ocasiones, el grupo más nutrido de participantes. (Foto LUIS).

HASTA FINALES DE MAYO EN EL CAFE ALCACER

PUEBLOS PALENTINOS EN LAS ACUARELAS DE BASILIO SALDAÑA

Los dos años que Basilio Saldaña lleva dedicado a la acuarela, a su estudio e investigación, están dando resultados francamente interesantes. Este autodidacta se inició muy joven en el dibujo y lo alternó luego en su rama artística con la delineación como profesión, lo que le ha dado una base que le permita ahora «encajar» perfectamente las pinceladas según sea su intención. En la actualidad se siente satisfecho con su elección de dedicarse exclusivamente a la pintura dentro de la técnica acuarelista. Los temas de su obra son precisamente nuestros pueblos, que él recorre siempre que tiene ocasión para tomar apuntes y bocetar del natural de forma que pueda dar un buen acabado o variar de tamaño en su estudio a las acuarelas.

Plumillas, aguadas y pastel ocupan también su tiempo pictórico, pero es últimamente la acuarela la gran protagonista y el empeño de Basilio Saldaña. Su primera exposición, precisamente de acuarelas, la realizó en el mes de febrero con motivos típicamente castellanos. Ahora vuelve a la carga con diociocho acuarelas con rincones, torres, traseras, palomares, calles, adobes y plazas de Cardeñosa de Volpejera, Autilla del Pino, Monzón de Campos, Villalumbroso, Mazariegos, Villalobón, Cisneros, Paredes de Nava y Pozuelos del Rey entre otros. En estos tres meses, el pintor ha mejorado sensiblemente su técnica dando a sus acuarelas mayor claridad, soltura de pincelada y una agradable limpieza que le permite reflejar fielmente esos rincones rurales que tanto ama y que elige, consciente de que la provincia ofrece belleza, remansos y paz en sus paisajes y en sus entornos habitados. Opta por esos adobes, matas, tejas, piedras, casas dejando las grandes torres de las iglesias y los palacios y casas solariegas sólo como telón de fondo. Lo importante es adentrarse en las calles donde viven las gentes, reflejar los cielos límpidos de Castilla y la sencillez terrosa, ocre, salpicada de verdes intensos esta primavera. Son cuadros recientísimos, realizados entre febrero y mayo y como ya he citado con una buena calidad, conseguida a base de dedicación, oficio y horas de trabajo.

La exposición puede verse hasta finales de mayo en el Café Alcacer de nuestra ciudad.

C. C.

DON ELVIRO

POR MELLADO

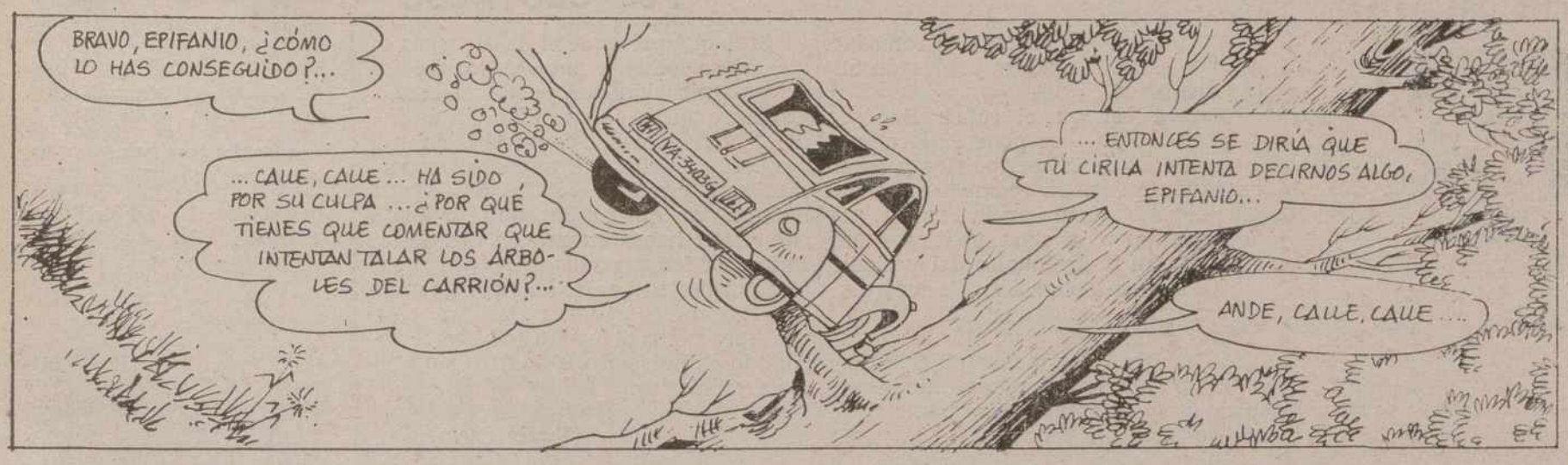

M.C.D.2022

Misa solemne, ofrendas y procesión

LA FESTIVIDAD DE SAN ISIDRO EN PALENCIA

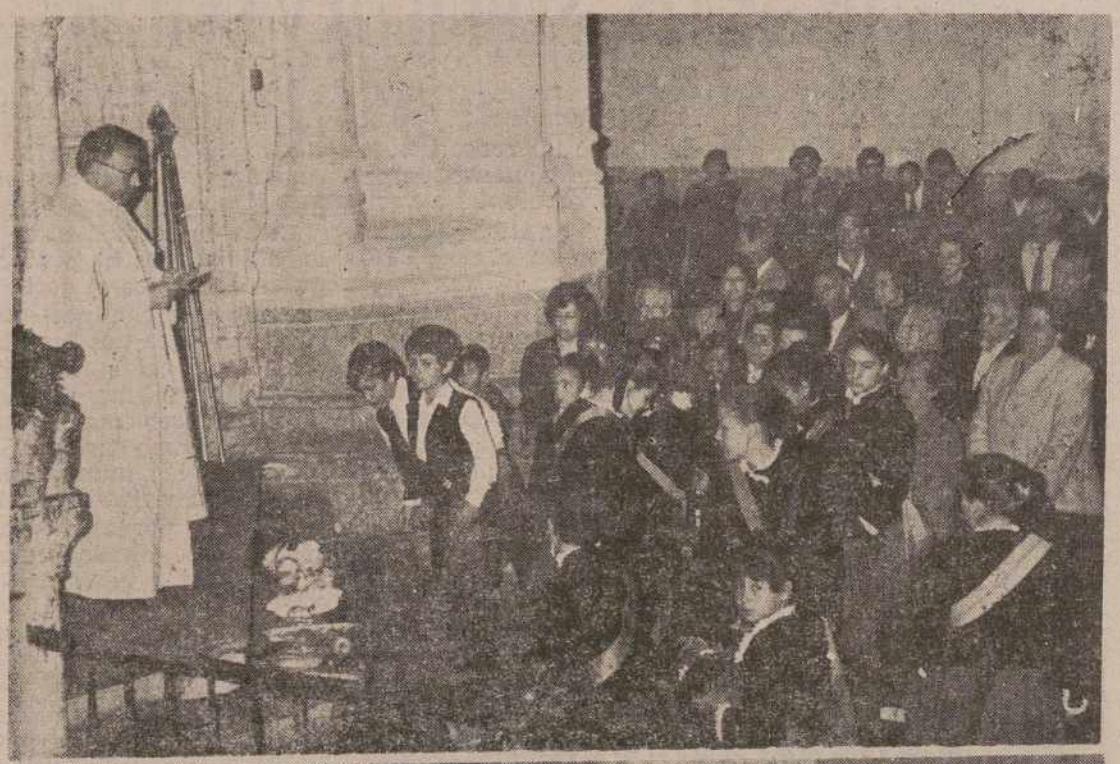

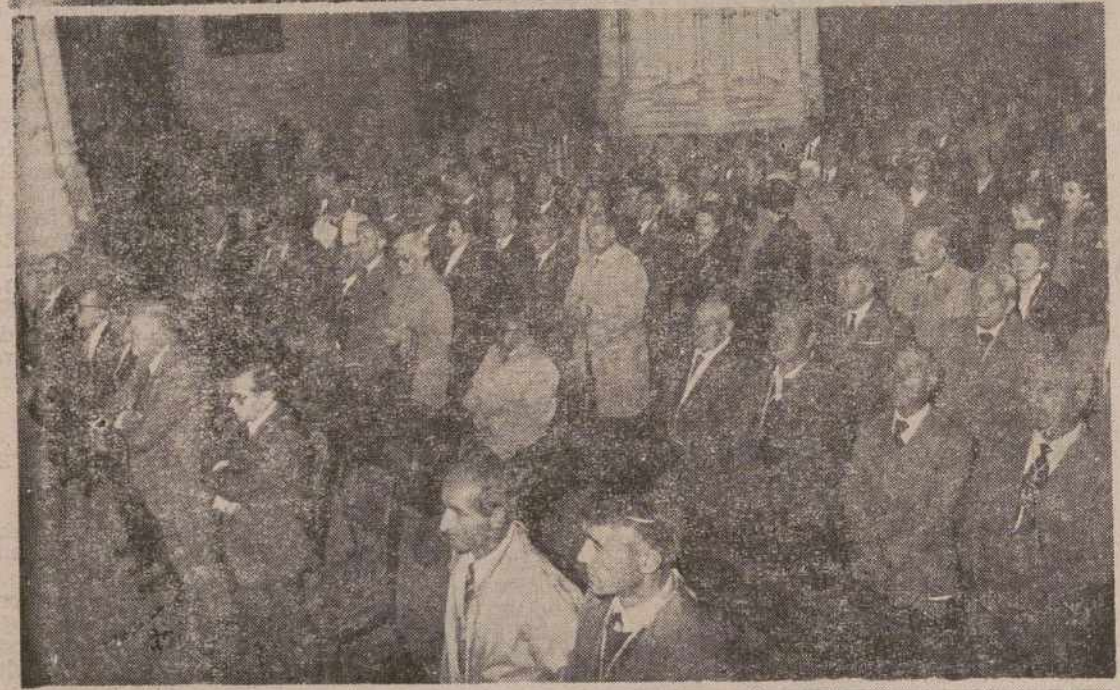

La Cofradía de San Isidro festejó ayer en Palencia a su Santo titular con misa solemne en la Catedral, con sermón y panegírico del Santo labrador. Niños y niñas ataviados con el traje típico palentino llevaron las ofrendas ante el Altar con los frutos del campo y la huerta. Posteriormente se celebró la tradicional procesión que terminó con la bendición del campo.

Con los alcaldes y hermanos cofrades asistieron en representación del municipio el alcalde de Palencia Antonio Encina y concejales de los grupos popular y centrista.

En las fotos de LUIS vemos a las autoridades, representaciones y público, formado en su mayoría por agricultores y ganaderos que festejaron un año más a su Patrono, así como el acto de las ofrendas por parte de los pequeños palentinos y una vista parcial de la procesión con la imagen de San Isidro en carroza tirada por un tractor y las niñas ataviadas con el traje de palentina llevando flores y frutos del campo.

(Fotos LUIS)

ORGANIZADO POR EL DEPARTAMENTO NUNICIPAL DE BIENESTAR SOCIAL

Campamento Infantil en Haedillo (Burgos)

DURANE EL MES DE JULIO

Organizado por el Departamento de Bienestar Social del Ayuntamiento de Palencia, se va a celebrar un campamento en Haedillo (Burgos) para niños de 8 a 14 años, en dos turnos de quince días cada uno. El primero comprende del 1 al 15 de julio y el segundo del 15 al 30 del mismo mes.

1.—Podrán presentar solicitud todas aquellas familias con hijos comprendidos en las edades mencionadas y que no padezcan enfermedad infecto-contagiosa ni disminución física importante.

2.—El Ayuntamiento subvenciona parte del costo de la plaza. El precio fijado a aportar por la familia es de 5.000 pesetas por niño y turno. Dicho importe deberá hacerse efectivo una vez confirmada la admisión al campamento.

3.—Los impresos de solicitud estarán a disposición de los interados en el Dpto. de Bienestar Social y en los Centros Socioculturales Municipales.

C. S. C. M. El Cristo, calle Cristina Marugán, Tfno. 750140.

C. S. C. M. Ave María, calle Don Pelayo, 4, Tfno. 751616.

C. S. C. M. San Juanillo, Infanta Isabel, s/n, Tfno. 752853.

C. S. C. M. El Carmen, Dr. Díaz Caneja, s/n, Tfno. 728562.

C. S. C. M. Miguel de Unamuno, calle Miguel de Unamuno, Tfno. 722195.

4.—El plazo de inscripción será del 18 al 31 de mayo, ambos inclusive, en los lugares anteriormente señalados en horas de oficina. En el mes siguiente al de recepción de solicitudes se comunicará a las familias la confirmación de la plaza.

5.—La selección de las solicitudes se llevarán a cabo atendiendo y priorizando, a familias con bajo nivel de ingresos económicos relacionados con el número de miembros de la unidad familiar.

auditorio cajapalencia

MAYOR, 54

CICLO CLASICOS DEL CINE COMICO

• Lunes, 16 de Mayo

MAX LINDER. Max y la estatua.
CHARLES CHAPLIN. La Quimera del oro.

• Martes, 17

LARRY SEMON. Peligro a granel.
CHARLIE CHASE. El Campeón del anuncio.
BUSTER KEATON. El moderno Sherlock Holmes.

• Miércoles, 18

W. C. FIELDS. Tiburones del billar.
HAROLD LLOYD ¡Ay, mi madre!

• Jueves, 19

STAN LAUREL Y OLIVER HARDY. Ojo por ojo. En un viejo puerto.
HARRY LANGDON. El soldado.

• Viernes, 20

ZASU PITTS Y THELMA TODD. Alumand Eve.
HERMANOS MARX. Sopa de ganso.

TODAS LAS PROYECCIONES DARAN COMIENZO A LAS OCHO DE LA TARDE

Las invitaciones pueden retirarse exclusivamente de nuestra Oficina Central (Mayor, 54) con dos días de antelación a las proyecciones

OBRA SOCIO CULTURAL

CAJA DE AHORROS DE PALENCIA
Y MONTE DE PIEDAD

M.C.D.2022

Diputación Provincial

PUNTUALIZACIONES AL COMUNICADO DE LA JUNTA DE PERSONAL

En relación con el "comunicado a la opinión pública de la junta de personal de la Diputación Provincial" difundido en prensa y radio en los días 13 y 14 de los corrientes, la Delegación de Personal de la Diputación Provincial formula las siguientes puntualizaciones:

1.º—Aunque el comunicado ha sido distribuido sin firmar, conste que sólo ha sido asumido por las Centrales Sindicales CC.OO. y UGT.

2.º—Las normas sobre vacaciones, licencias, anticipos y control horario que se aplican a los funcionarios de esta Diputación cuentan con el "conforme" y la firma del presidente de la junta de personal, tras haber sido debatidas.

3.º—No se quiere entrar en valoraciones pormenorizadas, por respeto al colectivo de funcionarios que mayoritariamente no se sienten identificados ni con el contenido ni con la forma de tal comunicado, pero sí se desea hacer saber a la opinión pública que no se acepta conceder anticipos con dinero publico para

—Viajes turísticos y cambios de coche.

—Sustitución de mobiliario, electrodomésticos, etc.

Sin embargo, ha quedado garantizada, y sin límite económico la atención puntual en supuestos extaordinarios y urgentes.

4.º—Se mantiene que todos los contratos de trabajo que efectúa esta Diputación están suscritos de acuerdo con la normativa vigente, sin amiguismo y sin clientelismo, atendiendo a trabajadores en paro de esta provincia.

5.º—La jornada de trabajo del personal de esta Diputación está ifjada, respetando, tanto las normas de la Administración para los funcionarios públicos, como la legislación laboral para el resto de los trabajadores, siendo incluso la de la mayor parte del personal del Hospital Provincial menor de la establecida por tales disposiciones.

Palencia, 14 mayo de 1988.

El Diputado Delegado de Personal,
Antonio Herrero Estébanez

INUNDACIONES EN VARIAS LOCALIDADES DE CAMPOS

Por el desbordamiento de los ríos CARRION, VALDEJINATE, SEQUILLO y UCIEZA

Las fuertes lluvias caidas el sábado por la noche en la zona de Campos causaron inundaciones en algunas localidades, sobre todo producidas por el desbordamiento del rio Valdejinate. Así Boadilla de Rioseco estuvo incomunicado durante la noche del sábado al domingo, en San Román de la Cuba hubo que evacuar cien cabezas de ganado lanar debido a la inundación de una corraliza de la localidad, en Autillo de Campos, el desbordamiento del Valdejinate afectó a ocho familias, que tuvieron que sacar el agua de sus viviendas y en cuatro corrales de ganado lanar. También Castromocho sufrió las consecuencias del desbordamiento del citado río, afectando a varios corrales y en Ribas de Campos y Monzón, el río Carrión ha inundado varias fincas a su paso por sus términos municipales.

Por otro lado hay que decir que en la zona oeste del Carrión existe peligro de que se desborde por ambas margenes e inunde las fincas colindantes. Y otro tanto puede ocurrir en las márgenes de los ríos Valdejinate, Sequillo y Ucieza, debido a las fuertes lluvias caidas en el fin de semana y a las lluvias caidas en el fin de semana y a las previstas para las próximas horas.

Estos desbordamientos de los ríos citados ha provocado en ocasiones el corte de carreteras y caminos, aunque cuando se nos facilitan estos datos en el Gobierno Civil, esta misma mañana, no había problemas de este tipo. Asimismo tampoco se prevé que las inundaciones afecten a viviendas de las localidades por las que trans curren los citados cursos fluviales.

Doscientas plazas en cinco albergues y campamentos

OFERTA VERANIEGA PARA JOVENES PALENTINOS EN LA COMUNIDAD

Los jovencitos palentinos entre 8 y 14 años podrán asistir este verano a los siguientes campamentos y albergues de la Comunidad Castellano-Leonesa, en el número y fechas que a continuación detallamos.

Ochenta niños de 8 a 11 años en el Albergue de Arbejal (Palencia) durante la segunda quincena de julio; cincuenta niños de 8 a 11 años en el Campamento de San Pedro Herrerías (Zamora) la primera quincena de agosto; dieciséis niños de 12 a 14 años en el Campamento del Alto del León (Segovia) la segunda quincena de agosto; veinte jovencitos de 12 a 14 años en el Campamento de Boñar (León) la segunda quincena de julio; diecisiete de 12 a 14 años en el Campamento de San Pedro Herrerías (Zamora) la primera quincena de julio; diez de 12 a 14 años en el Campamento-Barracón de La Legoriza (Salamanca) la primera quincena de agosto y otros siete también de 12 a 14 años en el mismo campamento-barracón durante la segunda quincena de julio.

Esta es la oferta actual de plazas para chicas y chicos palentinos en la región. Los interesados en apuntarse a cualquiera de estos albergues o campamentos pueden recabar mayor información en la Agencia de Servicios a la Juventud de la Sección Territorial palentina de la Consejería de Cultura en la calle Onésimo Redondo.

EL TIEMPO EN LA PROVINCIA DE PALENCIA

CONTINUARA INESTABLE

Mañana martes continuará sobre la región castellano leonesa la inestabilidad atmosférica generalizada, si bien se prevé una tendencia a ligeras mejorías del tiempo, que se verán reflejadas en un ascenso de temperaturas. Persiste el riesgo de precipitaciones de carácter tormentoso

Las temperaturas en la región han oscilado entre la máxima registrada ayer en Zamora, con 20,4 grados y la mínima de hoy en Salamanca, con 5,3 grados, única capital en la que no hubo precipitaciones durante la jornada de ayer.

DATOS DE PALENCIA CAPITAL

Barómetro a las 9 h.: 696 milibares.

Máxima de ayer: 16 grados.

Mínima de hoy: 10.2 grados

Temperatura a las 9 horas: 12,7 grados.

Dirección del viento: Sur.

Horas de sol de ayer: 3,2.

Humedad relativa media del aire: 70 por ciento.

Precipitación durante el fin de semana: 12,3 litros, según los datos facilitados por el Observatorio Meteorológico de la Provincia.

SUCESOS EN LOS PUEBLOS

- MUERTO EN ACCIDENTE DE TRAFICO EN CISNEROS
- RESULTO MUERTO AL SER ATRAPADO POR LA TOMA DE FUERZA DE UN TRACTOR EN TARIEGO DE CERRATO
- MUJER AHOGADA EN UN POZO EN AMPUDIA

Enrique Navarro-Casas Mige, de 32 años, resultó muerto a consecuencia de las heridas graves que sufrió al salirse de la calzada y volcar el turismo que él mismo conducía, un Renault-18 matrícula BI-2514-AD, cuando circulaba por la travesía de la localidad de Cisneros. Con heridas leves resultó su acompañante Sara Galán Vázquez, de 28 años.

MURIO AL SER ATRAPADO POR LA TOMA DE FUERZA DEL TRACTOR

Andrés Guerra Nieto, de 56 años, casado y con seis hijos, vecino de Tariego de Cerrato, actualmente en paro, resultó muerto al ser atrapado por la toma de fuerza de un tractor que estaba utilizando para serrar leña.

El fallecido se encontraba en un corral sito en el extrarradio de la citada localidad serrando leña, para lo cual había pedido el tractor a su vecino Alejandro Soler, con el fin de utilizar su toma de fuerza para la sierra mecánica. No se sabe cómo la toma de fuerza le atrapó (iba vestido con un mono) y prácticamente le destrozó, quedando su cuerpo esparcido por el lugar.

Los hechos tuvieron lugar el pasado sábado, alrededor de las seis de la tarde y el funeral se celebró ayer domingo, con la presencia de todo el pueblo

APARECIO AHOGADA EN UN POZO EN AMPUDIA

Fuerzas de la Guardia Civil del Puesto de Ampudia tuvieron conocimiento que en el pozo del patio de una vivienda de la citada localidad se encontraba el cadáver de una mujer flotando sobre las aguas.

Una vez rescatado resultó ser el cadáver de la propietaria de la vivienda, Senorina Camina Esteban, de 68 años. No presentaba síntomas de violencia.

DETENIDOS EN SALDAÑA POR TENENCIA ILICITA DE ARMA Y DETENCION ILEGAL

La Guardia Civil de Saldaña detuvo a Fernando León Fernández, de 33 años, vecino de dicha localidad y a Daniel Bueno García, de 25 años, vecino de Guardo, por tenencia ilícita de arma y detención ilegal.

—oOo—

La Guardia Civil de Saldaña, previo mandamiento judicial, procedió en la madrugada del pasado día 15 al registro e información de las personas que se encontraban en el interior del Disco-Pub «Las Ninfas», sito en dicha localidad, en relación con un posible delito de prostitución.

DETENIDO EN GUARDO POR CONTRABANDO DE TABACO

Fuerzas del Puesto de la Guardia Civil de Guardo detuvieron a Pablo Poza Gutiérrez, de 46 años, vecino de la localidad de Poza de la Vega, por resistencia a agentes de la autoridad y contrabando de tabaco rubio. Le aprehendieron 510 cajetillas de tabaco de la marca «Winston», 70 de "Camel" y 20 de "Marlboro", de procedencia americana, valorado todo en 93.400 pesetas.

Posteriormente el detenido logró huir, en el vehículo Renault-12 matrícula O-1369-K, sufriendo un accidente de tráfico al colisionar con el Renault-4 matrícula P-0271-C, conducido por Agripino Gómez Gil, de 38 años. Ambos conductores salieron ilesos del percance y con heridas leves un acompañante de Agripino Gómez.

HERIDOS EN ACCIDENTES DE CIRCULACION

María Esther Fernández Maestro, de 46 años, resultó herida de gravedad al salirse de la calzada el turismo Ford Fiesta matrícula S-6434-G, conducido por Pablo Cabezudo García, de 52 años, que resultó con lesiones de pronóstico leve, al igual que sus acompañantes Gregoria García Ramírez, de 60 años y Marian Cabezudo García, de 48.

El accidente tuvo lugar el pasado sábado, a la altura del kilómetro 81,400 de la carretera N-611 (Palencia - Santander), en término de Herrera de Pisuerga.

—oOo—

Manuel Collazo Pizarro, de 23 años y su acompañante María Angeles Larabe Zugazaga, de 20, resultaron con heridas de carácter leve al salirse de la calzada el turismo Ford Fiesta matrícula BI-7065-W, que conducía el primero.

El accidente tuvo lugar ayer domingo, en el kilómetro 26,800 de la carretera N-610 (Palencia - León), en término de Castromocho.

DETENIDOS EN CARRION POR LA SUSTRACCION DE UN TURISMO

Fuezas de la Guardia Civil del Puesto de Carrión de los Condes detuvieron a Juan-José Jiménez Goñi, de 26 años, vecino de Bilbao, José Ramón Nieto García, de 21, vecino de Vigo y Francisco - Javier Germán Luengo, de 32 años, vecino de San Sebastián, como presuntos autores de la sustracción y utilización ilegítima del turismo Seat Panda matrícula BI-1284-AL.

M.C.D.2022

Recuerdos viejos

- TORMENTAS, NUBLADOS Y GRANIZO EN LA PROVINCIA
- EL AYUNTAMIENTO SE OCUPO DEL ALUMBRADO PUBLICO
- ACCIDENTES, SANCIONES Y DETENCIONES EN CAPITAL Y PROVINCIA
- CINCO NOMBRAMIENTOS DE ALCALDES

Hace 100 años

(16 de mayo de 1888)

En una vivienda de Vallespinosillo de Aguilar se había efectuado un robo en el que los ladrones se apoderaron de 75 pesetas en metálico, una libra de chocolate, una botella de vino y otra de anisado y un buen trozo de longaniza. Por el momento se ignoraba la autoría del hecho y el paradero de los "aprovechados" visitantes.

—0—

Cuando el coche-correo pasaba por la calle Carnicerías aquella mañana se hundió un trozo de bóveda de la alcantarilla y cayó el caballo. El animal sufrió algunas rozaduras de poca importancia y los ocupantes del carruaje salieron ilesos del percance.

—0—

Desde aquella fecha y hasta finales de mayo quedaba abierto el pago en la secretaría del Instituto Provincial de los derechos académicos para el curso. Los alumnos que hubieran obtenido en el anterior la nota de sobresaliente podrían examinarse los primeros, siempre que lo solicitaran cinco días antes de iniciarse las pruebas oficiales.

—0—

Mal tiempo sufría la provincia: en Villamañán y en La Puebla de Valdavia los nublados y tormentas cargadas de granizo y aparato eléctrico de los últimos días habían inundado casas y ocasionaron la muerte de reses lanares y de una yunta de bueyes. También resultaron dañadas las hortalizas de las huertas y algunos árboles frutales.

—0—

El centro de vacunación establecido en Palencia había comenzado los trabajos de aquella temporada y anunciaba que en breves fechas vacunaría directamente de la ternera.

Hace 75 años

(16 de mayo de 1913)

El día 15, como festividad del Santo Patrono del Convento de San Isidro de Dueñas, se celebró en su capilla una solemne función religiosa. De Dueñas salió la tradicional rogativa hacia el convento de los trapenses y en los alrededores de éste se celebró la romería como cada año, aunque en aquella ocasión estuvo desanimada por culpa del tiempo desapacible que se dejaba sentir.

—0—

La huelga de albañiles planteada en Palencia tenía carácter especial ya que había propietarios y maestros que habían aceptado las condiciones propuestas por los trabajadores y en esos casos las obras no se habían paralizado, pero en otras construcciones no se trabajaba porque a los propietarios les parecían excesivas las demandas de los obreros.

La actitud pacífica de los albañiles en huelga y el espíritu transigente de algunos propietarios hacían pensar en una rápida solución del conflicto, según había manifestado el gobernador civil a la prensa, para quien la cosa era cuestión de cuarenta y ocho horas.

—0—

En la sesión municipal de aquel día se acordó que la Comisión de Gobierno visitara la escuela municipal de Dibujo, que ya había finalizado sus clases, para ver los trabajos realizados por los alumnos y proponer los premios para los más meritorios. También se acordó el nombramiento de una comisión especial para que informara respecto a los extremos que en su instancia solicitaba David Rodríguez, propietario de una fábrica de mantas en la barriada de San Sebastián. Quería que se le señalara línea para proceder a la ampliación de la factoría.

El concejal Alonso Buzón manifestó que se tenía noticia de que la Comisión de Policía Urbana se proponía colocar seis columnas para instalar focos de alumbrado eléctrico en otros tantos puntos de la ciudad, pero suprimiendo para ello seis de los del trayecto de la calle Mayor. Le constaba al edil que los comerciantes e industriales de esa calle se proponían acudir al Ayuntamiento para suplicar que no disminuyera el alumbrado ya que ellos eran los que más ingresos aportaban por impuestos y tasas al municipio.

En relación con el tema, el señor Gandarillas se ofreció a presentar en la siguiente sesión la distribución del alumbrado de conformidad con el dictamen de la Comisión de Policía Urbana para aclarar toda posible duda.

También se acordó en esa sesión abrir una información para depurar lo que hubiera de cierto en una denuncia planteada contra el arquitecto municipal.

Hace 50 años

(16 de mayo de 1938)

La Comisión Gestora de la Diputación acordó felicitar al Generalísimo, al ministro de Justicia y al Superior de los PP. Jesuitas de Palencia por el decreto que devolvía a esa orden religiosa todos sus derechos y bienes jurídicos y sociales. El gobernador civil excitó el celo de la Diputación para que abonara la deuda contraída con el Hospital de San Bernabé y San Antolín. Por su parte, el gobernador militar remitió 10.000 sellos de la Cruzada contra el Frío por importe de 1.000 pesetas para su empleo por parte de la Diputación.

Se acordó también hacer un donativo de 500 pesetas al oculista Adolfo Alvarez por los excelentes y gratuitos servicios prestados y se conoció el agradecimiento del presidente del Patronato del Sanatorio Antituberculoso por haber consignado Diputación en sus presupuestos la cantidad de 15.000 pesetas con destino a esa obra social.

—0—

Los madrileños residentes en Palencia y la Cofradía de San Isidro Labrador le habían festejado solemnemente el día 15. La Cofradía, que tenía su Capilla en la Catedral, oyó misa en pleno ante la imagen del Santo en el Trascoro, a la que acudieron más de sesenta labradores y hortelanos y después hubo procesión por las calles céntricas de la ciudad con las imágenes de San Isidro, el óvalo y los estandartes, portados por los alcaldes y otros hermanos de la Cofradía.

Después celebraron capítulo general en unión de sus sacerdotes.

—0—

Un turismo, que circulaba por la calle Mayor, arrolló a un niño de once años. En la Casa de Socorro se le apreciaron al chiquillo erosiones y contusiones en la pierna derecha, que afortunadamente no pasaban de leves.

—0—

Una vecina del Corral de Paredes fue atropellada por una camioneta de la Intendencia Militar. Resultó con heridas de pronóstico reservado

—0—

También de pronóstico reservado resultaron heridos el conductor y el ocupante de una camioneta de servicio militar, que en un falso viraje volcó en la cuneta tras chocar con un árbol. El accidente se produjo en las inmediaciones de Palencia capital.

—0—

Los dueños de dos bares de Palencia fueron sancionados con multa equivalente al doble de las cantidades que se les incautaron en monedas de plata, que atesoraban. Ascendían esas cantidades respectivamente a 131 y 196 pesetas.

—0—

Dos vecinos de Alba de Cerrato fueron detenidos por la Guardia Civil y puestos a disposición de la autoridad militar por tenencia ilícita de armas.

Hace 25 años

(16 de mayo de 1963)

El gobernador civil había hecho los siguientes nom-

(Continúa en la pág. sig.)

COLCHONES, SOMIERES, COMPLEMENTOS...

OFERTA ESTRELLA

A todo comprador de un somier guardaespaldas y un colchón Normablock, cualquier medida, REGALAMOS 7 DIAS DE ESTANCIA EN HOTELES DE ESPAÑA O DEL EXTRANJERO.

Para dormir y descansar

beds

AHORA TAMBIEN EN PALENCIA
C/. Santiago, 7 (Junto Muebles M. Tejerina)
(Frente Fábrica de Armas)

M.C.D.2022

Convocados por el Ayuntamiento

Entrega de los V Premios de Creación Literaria "CIUDAD DE PALENCIA"

• Gonzálo Ortega Aragón presentó la publicación de estos premios en sus dos anteriores ediciones

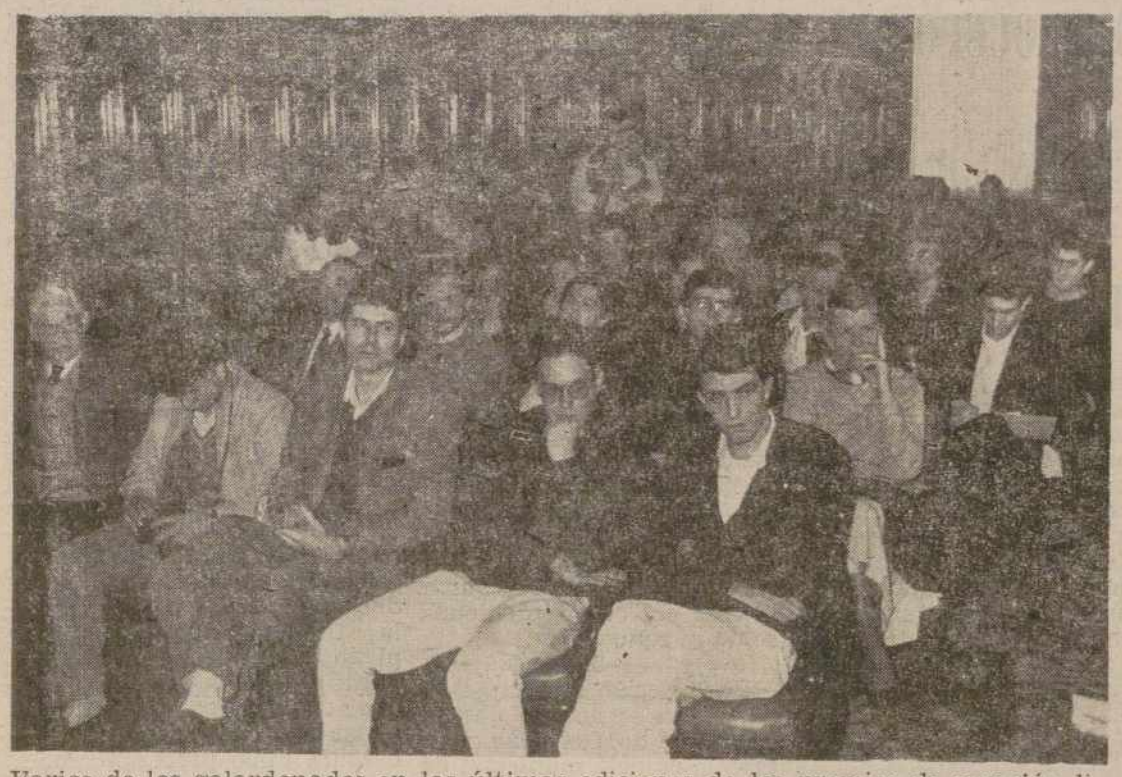

Varios de los galardonados en las últimas ediciones de los premios de creación literaria «Ciudad de Palencia», presentes en el acto del pasado sábado. (Foto LUIS)

José Luis de Román recoje, de manos del alcalde, el primer premio de periodismo Antonio Alamo Salazar.— (Foto LUIS).

Antonio Encina recorrió la feria del libro, instalada en la Plaza Mayor. (Foto LUIS)

Fueron entregados el sábado los V Premios "Ciudad de Palencia" de creación literaria para jóvenes de hasta treinta años Premios convocados por el Departamento de Cultura del Ayuntamiento.

Rafael del Valle, jefe de este departamento, fue quien dio comienzo al acto, leyendo las actas de los fallos en cada uno de los distintos apartados, poesía, narrativa y periodismo, mientras los galardonados se acercaban a recoger la dotación de su respectivo premio y diploma.

En el de poesía, "Marciano Zurita", el jurado había declarado desierto el primer premio, y concedido accésits a la obra "Piedra", de Sonia Almau Garcés, y a "Anoche soñé que volvía a Manderley", de Alejandro Díaz Gutiérrez.

En el apartado de narrativa, premio "Tomás Salvador", el jurado declaró desiertos tanto el primer puesto como el accésit.

En el premio "Antonio Alamo Salazar" de periodismo si se otorgaron ambos galardones, que se acercaron a recogerlos José Luis de Román González, redactor de El Diario Palentino, por su trabajo "Pan de pan" y Luis Javier García Escudero, redactor de El Norte de Castilla, por el reportaje "La cara ingrata de Victorio Macho".

El acto, que estuvo presidido por el alcalde, Antonio Encina, y al que asistieron el delegado territorial único, Venancio Calderón, así como varios concejales de la Corporación Mu-

(Continúa en la pág. sig.)

RECUERDOS VIEJOS

(Viene de la pág. anterior).

bramientos de alcaldes en la provincia: Emilio Sendino, Ercilla, Astudillo; Julio Vicente Parreño, Frechilla; Esteban Santos Barreda Villaeles de Valdavia; Luis Cesteros Medrano Prádanos de Ojeda y Jesús Noriega González Tabanera de Valdavia.

—0—

Con ocasión del reciente siniestro acaecido en una tintorería palentina varios industriales decidieron conseguir por suscripción popular una ayuda económica para los propietarios ya que el local había quedado practicamente destruido y las pérdidas eran cuantiosas. La Cámara de Comercio acogió bien este gesto solidario y se ofreció a canalizar y dar trámite a esas aportaciones voluntarias. Los donativos debían entregarse en esta entidad.

—0—

Un industrial lechero de Osorno fue expedientado de cara a imponerle la sanción correspondiente por expender al público leche adulterada.

—0—

Un vecino de Manquillos denunció en Comisaría que el verano anterior se había presentado en su domicilio un desconocido identificándose como agente de seguros. Suscribió con él una póliza y le entregó el denunciante 5.300 pesetas sin que hasta al fecha hubiera recibido título alguno de beneficiario del supuesto seguro.

Por las gestiones policiales se supo que el agente de seguros podía ser un individuo de 41 años apodado "El andarín montañés" denunciado en varias ocasiones por hechos similares.

REGISTRO CIVIL

NACIMIENTOS

Alvaro Arenas Paniagua, de José María y Jacoba.
Ivan Lafuente Monge, de Francisco Javier y María de la Concepción.
Alberto Martín Escribano, de José María Angel y Felisa.
Raquel Pérez Fernández, de Carmelo y María Mercedes.
Nuria Mediavilla Santos, de Alfonso y María del Valle.

MATRIMONIOS

Francisco Javier de Juan Gutiérrez, con Ana Isabel García Cordón.

DEFUNCIONES

Angel Alvarez Diez, 81 años.
Agustina Calvo Rojo, 89.
Angeles González Sienes, 73.
Julio Rodríguez Cancio, 75.
Josefa López Alvarez, 76.
Pedro Treceño Laso, 86.
Juliana Fernández Barragán, 84.
Guillermo Alonso García, 91.
Eovaldo Blanco Ramos, 85.
Mariano de la Corte Rodríguez, 84.
Eleuteria Soleras Delgado, 96.
Ignacio González Herrero, 56.

M.C.D.2022

DEPORTES

Suplemento semanal

PEÑA

0-3 en ZAMORA

LECCION MORADA

EL PALENCIA C. O.

MANTIENE SUS ASPIRACIONES

(CRONICA Y ENTREVISTAS DE NUESTRO ENVIADO ESPECIAL, EN PAGINAS 8 y 9)

KELLY

VUELTA CICLISTA A ESPAÑA

KELLY, UN GRAN VENCEDOR

HERMANS

TAMBIEN GANO EN MADRID

(Página 12)

BALONCESTO

Otro importante triunfo del CAJAPALENCIA

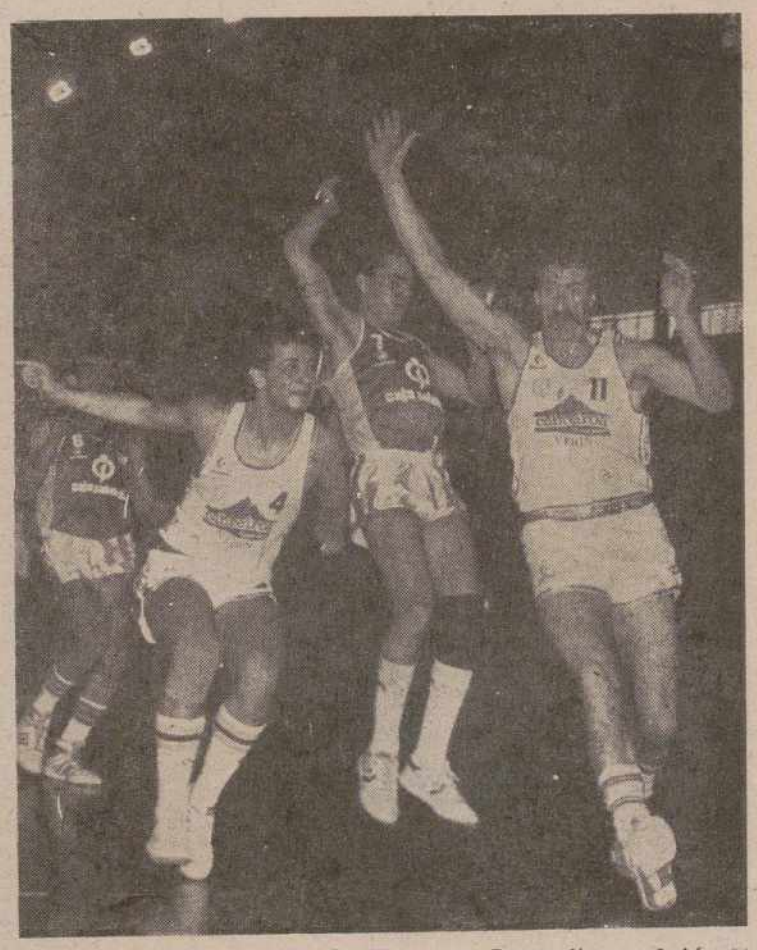

Porfi Fisac, en medio de Tomy y Junguitu, volvió a brillar.— (Foto LUIS).

M.C.D.2022

LA LIGA FUTBOLISTICA
Resultados y clasificaciones

Primera División

Resultados:

Valladolid-Cádiz	1-0
Murcia-Gijón	0-0
Betis-Osasuna	1-0
Celta-Las Palmas	0-1
Logroñés-Sevilla	2-1
Sabadell-Valencia	1-0
Mallorca-Español	3-0
R. Sociedad-R. Madrid	2-2
Barcelona-Zaragoza	4-2
At. Madrid-Ath. Bilbao	1-0

CLASIFICACION

	J.	G.	E.	P.	F.	C.	Ptos
1.—R. Madrid	37	27	6	4	93	25	60+24
2.—R. Sociedad	37	22	6	9	60	32	50+12
3.—At. Madrid	37	19	9	9	57	35	47+ 9
4.—Ath. Bilbao	37	16	12	9	48	43	44+ 8
5.—Osasuna	37	15	9	13	39	33	39+ 3
6.—Barcelona	37	15	8	14	48	43	38
7.—Valladolid	37	13	12	12	30	32	38
8.—Celta	37	13	11	13	40	40	37— 1
9.—Sevilla	37	13	11	13	41	43	37+ 1
10.—Gijón	37	14	9	14	43	48	37+ 1
11.—Zaragoza	37	10	14	13	52	55	34— 2
12.—Cádiz	37	11	12	14	44	51	34— 2
13.—Valencia	37	10	12	15	43	52	32— 4
14.—Español	37	11	10	16	44	55	32— 4
15.—Logroñés	37	12	8	17	28	45	32— 6
16.—Murcia	37	9	13	15	30	40	31— 7
17.—Betis	37	13	5	19	40	53	31— 7
18.—Mallorca	37	9	11	17	34	49	29— 9
19.—Sabadell	37	9	11	17	27	46	29— 9
20.—Las Palmas	37	12	5	20	42	63	29— 7

PARTIDOS PARA LA PROXIMA JORNADA

R. Madrid-Valladolid (2-0)
Gijón-R. Sociedad (0-3)
Zaragoza-Murcia (1-1)
Osasuna-Barcelona (1-0)
Las Palmas-Betis (1-1)
Sevilla-Celta (0-2)
Español-Logroñés (1-2)
Valencia-Mallorca (3-2)
Ath. Bilbao-Sabadell (1-3)
Cádiz-At. Madrid (1-2)

Los resultados entre paréntesis corresponden a la primera vuelta.

Segunda División

Resultados:

Sestao-Tenerife	1-2
Bilbao Ath.-Huelva	2-1
Castellón-Jerez	0-2
Barcelona At.-Hércules	1-1
Burgos Coruña	1-1
Málaga-R. Vallecano	1-3
Elche-Figueras	1-1
Oviedo-Cartagena	3-0
Castilla-Lérida	1-0
Santander-Granada	0-0

CLASIFICACION

	J.	G.	E.	P.	F.	C.	Ptos.
1.—Málaga	37	22	10	5	74	38	54+16
2.—Elche	37	21	8	8	61	32	50+12
3.—Castilla	37	18	11	8	58	42	47+ 9
4.—Oviedo	37	19	7	11	58	36	45+ 7
5.—R. Vallecano	37	17	9	11	56	46	43+ 7
6.—Barcelona At.	37	14	13	10	52	45	41+ 3
7.—Lérida	37	14	12	11	52	37	40+ 4
8.—Figueras	37	13	14	10	43	36	40+ 4
9.—Jerez	37	16	7	14	47	37	39+ 3
10.—Tenerife	37	13	9	15	48	57	35— 1
11.—Castellón	37	11	13	13	32	44	35— 3
12.—Sestao	37	14	7	16	39	43	35— 3
13.—Burgos	37	11	12	14	33	48	34— 4
14.—Santander	37	11	11	15	35	46	33— 5
15.—Huelva	37	12	9	16	53	68	33— 3
16.—Bilbao Ath.	37	11	9	17	44	51	31— 7
17.—Hércules	37	10	9	18	45	54	29— 7
18.—Coruña	37	7	15	15	34	47	29— 7
19.—Granada	37	7	11	19	34	46	25—11
20.—Cartagena	37	7	8	22	33	78	22—14

PARTIDOS PARA LA PROXIMA JORNADA

Huelva-Sestao (1-2)
Jerez-Bilbao Ath. (2-1)
Hércules-Castellón (0-1)
Granada-Barcelona At. (1-1)
Coruña-Santander (0-1)
R. Vallecano-Burgos (0-0)
Figueras-Málaga (0-1)
Cartagena-Elche (0-3)
Lérida-Oviedo (0-3)
Tenerife-Castilla (2-4)

Los resultados entre paréntesis corresponden a la primera vuelta.

SEGUNDA DIVISION "B"

GRUPO I

Resultados:

Durango-Eibar	0-1
Basconia-Langreo	2-0
Pontevedra-Caudal	5-0
Orense-Endesa	0-1
Bergantiños-Laredo	0-0
Lugo-Gimnástica	2-0
Lalín-R. Cantabria	3-2
Ponferradina-Arenteiro	6-3
Avilés Ind.-Arosa	3-1
Lemona-Leonesa	0-2

CLASIFICACION

	J.	G.	E.	P.	F.	C.	Ptos.
1.—Eibar	37	25	7	5	63	21	57+21
2.—Avilés Ind.	37	22	9	6	59	26	53+15
3.—Orense	37	16	14	7	40	25	46+ 8
4.—Ponferradina	37	19	7	11	64	43	45+ 7
5.—Pontevedra	37	16	11	10	52	33	43+ 5
6.—Basconia	37	15	12	10	45	28	42+ 4
7.—Lemona	37	14	13	10	33	26	41+ 3
8.—Durango	37	17	6	14	33	36	40+ 2
9.—Lugo	37	14	11	12	35	37	39+ 1
10.—Bergantiños	37	14	9	14	38	39	37— 1
11.—Endesa	37	16	5	16	39	42	37+ 1
12.—Lalín	37	12	13	12	38	41	37— 1
13.—Langreo	37	13	8	16	45	43	34— 2
14.—Leonesa	37	13	7	17	40	52	33— 3
15.—Arosa	37	10	12	15	37	48	32— 4
16.—Arenteiro	37	10	10	17	38	47	30— 6
17.—Laredo	37	9	11	17	41	56	29— 7
18.—Caudal	37	8	10	19	29	51	26—10
19.—R. Cantabria	37	7	8	22	31	60	22—14
20.—Gimnástica	37	3	11	23	14	61	17—19

N. de la R.: La Gimnástica, está matemáticamente en tercera división.

GRUPO II

Resultados

Mollerussa-Mirandés	2-0
Mahonés-Endesa-Andorra	0-0
Fraga-Poblense	1-0
Gerona-At. Baleares	4-0
Badía-Arnedo	1-0
Andorra-Constancia	0-2
Osasuna Pr.-Gimnástico	1-2
Aragón-Barcelona	3-1
Tarrasa-Hospitalet	1-1
Júpiter-San Sebastián	2-2

GRUPO III

Resultados:

Avila-Salamanca	1-3
Alcalá-At. Madrileño	1-0
Badajoz-Córdoba	0-1
Parla-Plasencia	1-0
Sevilla At.-Maspalomas	0-0
Las Palmas At.-Telde	2-0
Sanluqueño-Betis Dep.	0-0
Cacereño-Getafe	2-0
S. Sebastián-Leganés	1-0
Daimiel-Linares	0-2

CLASIFICACION

	J.	G.	E.	P.	F.	C.	Ptos.
1.—Salamanca	37	24	7	6	54	20	55+19
2.—Getafe	37	18	11	8	70	38	47+11
3.—Badajoz	37	19	9	9	50	37	47+ 9
4.—Maspalomas	37	18	7	12	44	31	43+ 7
5.—Linares	37	17	8	12	74	44	42+ 6
6.—Alcalá	37	14	14	9	43	43	42+ 4
7.—Avila	37	15	11	11	57	37	41+ 3
8.—Córdoba	37	14	13	10	43	35	41+ 5
9.—Leganés	37	15	10	12	51	39	40+ 4
10.—Telde	37	15	9	13	53	50	39+ 3
11.—At. Madrileño	37	12	14	11	50	36	38+ 2
12.—Sevilla At.	37	11	14	12	38	37	36— 2
13.—S. Sebastián	37	10	13	14	32	42	33— 5
14.—Plasencia	37	10	13	14	38	42	33— 3
15.—Las Palmas At.	37	10	13	14	32	47	33— 5
16.—Betis Dep.	37	12	8	17	53	43	32— 6
17.—Sanluqueño	37	10	12	15	41	48	32— 6
18.—Parla	37	9	10	18	28	68	28—10
19.—Cacereño	37	7	13	17	29	50	27—11
20.—Daimiel	37	2	7	28	19	112	11—27

GRUPO IV

Resultados:

Olímpic-Alcira	3-0
Gandía-Albacete	1-0
Mestalla-UD Melilla	1-1
Levante-Eldense	2-5
Linense-At.Marbella	0-1
Almería-Ronda	2-0
Ceuta-Cieza	4-0
Benidorm-Lorca	1-1
Alcoyano-Villarreal	0-1
Teruel-Conquense	6-0

Tercera División

GRUPO VIII

Resultados:

Laguna-C. León	3-1
Uxama-Astorga	2-2
Almazán-Salmantino	1-0
Arévalo e Hijos-Toreno	2-3
HERRERA-Endesa	0-2
Benavente-Cacabelense	1-0
VELILLA-Lermeño	0-0
Medinense-Briviesca	1-0
Bembibre-Segoviana	4-2
Valladolid Pr.-Numancia	1-1
Zamora-PALENCIA C. O.	0-3

CLASIFICACION

	J.	G.	E.	P.	F.	C.	Ptos.
1.—Medinense	37	24	8	5	62	35	56+18
2.—Bembibre	37	21	12	4	59	31	54+16
3.—Valladolid Pr.	37	22	8	7	66	25	52+16
4.—PALENCIA C. O.	37	22	7	8	75	32	51+15
5.—Numancia	37	21	8	8	69	44	50+14
6.—Zamora	37	22	5	10	68	34	49+13
7.—Almazán	37	15	12	10	49	47	42+ 4
8.—Lermeño	37	14	13	10	63	51	41+ 5
9.—Segoviana	37	13	14	10	47	46	40+ 4
10.—C. León	37	16	7	14	49	38	39+ 1
11.—Astorga	37	14	8	15	38	50	36— 2
12.—Toreno	37	12	9	16	48	57	33— 3
13.—HERRERA	37	13	7	17	40	53	33— 5
14.—Salmantino	37	11	10	16	50	50	32— 4
15.—VELILLA	37	9	13	15	42	56	31— 7
16.—Benavente	37	10	11	16	50	68	31— 7
17.—Endesa	37	12	6	19	47	44	30— 6
18.—Cacabelense	37	9	10	18	30	47	28— 8
19.—Briviesca	37	8	10	19	39	59	26—10
20.—Laguna	37	8	8	21	33	68	24—14
21.—Uxama	37	7	9	21	38	68	23—15
22.—Arévalo e Hijos	37	3	7	27	32	91	13—25

PARTIDOS PARA LA PROXIMA JORNADA

Astorga-C. León (0-1)
Salmantino-Uxama (4-0)
Toreno-Almazán (2-1)
Endesa-Arévalo e Hijos (0-0)
Cacabelense-HERRERA (0-2)
Lermeño-Benavente (1-2)
Briviesca-VELILLA (1-1)
Segoviana-Medinense (1-1)
Numancia-Bembibre (0-3)
PALENCIA C. O.-Valladolid Pr. (0-1)
Zamora-Laguna (3-1)

Los resultados entre paréntesis corresponden a la primera vuelta.

Regional Preferente

GRUPO B

Resultados:

Trespaderne-CRISTO ATL.	5-0
Soria-VENTA DE BAÑOS	3-2
VILLADA-Villarcayo	3-1
Vadillos-CARRION	2-0
Salas-GUARDO	3-3
Rauda-Aranda	0-1
CERVERA-Tardajos	5-2
OSORNO-At. Burgalés	3-4
Los Robles-Navaleno	2-0
Valeránica-San Esteban	2-0

CLASIFICACION

	J.	G.	E.	P.	F.	C.	Ptos.
1.—Aranda	33	21	7	5	76	33	49+17
2.—VILLADA	33	18	7	8	74	42	43+ 9
3.—At. Burgalés	33	16	9	8	69	35	41+ 9
4.—CARRION	33	15	11	7	67	41	41+ 9
5.—GUARDO	33	19	3	11	54	34	41+ 9
6.—Soria	33	15	10	8	63	39	40+ 6
7.—Vadillos	33	18	4	11	60	44	40+ 6
8.—V. DE BAÑOS	33	14	9	10	54	37	37+ 3
9.—OSORNO	33	14	9	10	61	50	37+ 3
10.—Trespaderne	33	12	9	12	57	60	33— 1
11.—Los Robles	32	12	7	13	43	53	31+ 1
12.—Valeránica	33	12	6	15	44	51	30— 2
13.—Villarcayo	33	11	7	15	44	46	29— 3
14.—CERVERA	33	9	10	14	46	62	28— 6
15.—Rauda	33	11	6	16	32	56	28— 6
16.—San Esteban	33	9	7	17	48	65	25— 7
17.—Salas	33	6	13	14	41	71	25— 9
18.—CRISTO ATL.	33	7	9	17	36	79	23—11
19.—Tardajos	32	6	7	19	41	80	19—13
20.—Navaleno	33	5	8	20	37	80	18—14

PARTIDOS PARA LA PROXIMA JORNADA

V. DE BAÑOS-CRISTO ATL. (1-1)
Villarcayo-Soria (1-4)
CARRION-VILLADA (0-0)
GUARDO-Vadillos (1-2)
Aranda-Salas (2-0)
Tardajos-Rauda (1-2)
At. Burgalés-CERVERA (3-2)
Navaleno-OSORNO (2-2)
San Esteban-Los Robles (2-3)
Valeránica-Trespaderne (1-2)

M.C.D.2022

PRIMERA DIVISION

Esperanzador triunfo de LAS PALMAS en Vigo

CELTA, 0; LAS PALMAS, 1.

Celta de Vigo: Maté, Atilano, Hagan (Cándido, min. 77), Noli, Rodolfo, Alvelo (Otero, min. 46), Vicente, Julio Prieto, Camilo, Lucas y Baltasar.

Las Palmas: Manolo, Pepote, Sergio, Mayé (Félix, min. 81), Javier, Saavedra, Julio, Armando, Yoyo, Contreras y Dagka (Narciso, min. 77).

Gol: 0-1. M. 51: Remate de Contreras en la frontal del área, que roza en Atilano y engaña a Maté.

Arbitro: Soriano Aladrén, del Colegio Castellano. Mostró cartulinas amarillas a Armando, Pepote y Narciso.

Estadio de Balaídos, con 14.000 espectadores que dejaron 2,5 millones de pesetas en taquilla. Terreno en buenas condiciones.

Pobre partido ofrecieron Celta y Las Palmas en Balaídos, con victoria de los canarios que salieron decididamente a defenderse, sin inquietar en ningún momento a Maté, salvo en el gol conseguido por Contreras en el minuto 51 y en una jugada de posible penalti en el minuto 84, en que Otero derribó a Yoyo, sin que el árbitro señalara nada.

MALLORCA, 3; ESPAÑOL, 0.

Mallorca: Ezaki; Chano, Julio Llorente, Paco Bonet, García Cortés; Bernal, Luis García (Pepe Bonet M. 75), Orejuela; Higuera, Magdaleno y Alvaro.

Español: N'Kono; Job, Gallart, Iñaki, Txelis; Zuñiga, Eloy, Orejuela (Golobart, M. 54), Márquez (Mauri, M. 54); Pineda y Alex.

Goles: 1-0, M. 13: Penalty cometido por Iñaki al desviar un balón con la mano. Lo lanza García Cortés y marca. 2-0, M. 39: Centro en profundidad de Higuera sobre Chano que, sin parar, centra a media altura y Magdaleno, de cabeza, marca. 3-0, M. 84: Alvaro centra sobre el punto de penalty, donde Orejuela, libre de marcaje, marca.

Arbitro: Joaquín Ramos Marcos (castellano - leonés). Tarjeta amarilla a Paco Bonet, Bernal y Eloy.

Partido del sábado en el Estadio Luis Sitjar, con tres cuartos de entrada.

El Real Mallorca, sin jugar un gran encuentro, ha conseguido una victoria cómoda ante el Español, que se ha presentado en Palma muy mermado en sus efectivos, ya que al menos, le faltaban seis hombres de los considerados titulares.

VALLADOLID, 1; CADIZ, 0.

Valladolid: Wirht; Torrecilla, Moreno, M. Hierro, Lemos; López (Fano, m. 72), Fonseca, Moya; Peña (Onésimo, m. 45), Minguela y Cabrera.

Cádiz: Bermell; Cortijo, Carmelo, Oliva, Amarillo; Linares, Manolito (Barla, m. 82), Calderón (José, m. 62); Villa, Zalazar y «Mágico» González.

Gol: 1-0, Min. 18: Peña, de tiro raso, a pase de Lemos.

Arbitro: Marín López, del colegio riojano. Sin tarjetas.

Partido final de temporada para la afición de Valladolid que acudió al Nuevo Zorrilla en número aproximado a las 14.000 personas, con una recaudación de unas 303.600 pesetas.

Antes de iniciarse el encuentro el veterano jugador José Moré recibió de manos del presidente de la entidad, Miguel Angel Pérez Herrán, la insignia de oro del club por sus doce años como profesional del Real Valladolid.

El partido ha sido bonito y bien disputado por ambos equipos, que, libres de todo problema, se han dedicado a jugar al ataque, sin apenas precauciones defensivas.

Nada resuelto en la cola

REAL SOCIEDAD, 2; R. MADRID, 2.

Real Sociedad: Arconada; Larrañaga; Dadie (Uriia, min. 67), Górriz, Gajate, López Rekarte; Zúñiga, Zamora (Iturrino, min. 78), Txiki Beguiristáin; José Mari Bakero y Loren.

Real Madrid: Ochotorena; Maqueda, Tendillo, Mino Camacho; Michel Jankovic, min. 60), Gordillo, Gallego, Martín Vázquez (Muñoz Pérez, min. 86); Butragueño y Llorente.

Goles:
1-0. M. 14: Gol de Loren tras recoger una cesión de López Recarte. 1-1. M. 21: Butragueño tras una jugada con Martín Vázquez. 1-2 M. 34: Extraordinaria jugada de Butragueño, que fusila a Arconada. 2-2 M. 88: Iturrino, al saque de una falta.

Arbitro: Díaz Vega, del colegio asturiano. Mostró cartulinas amarillas a John Toshack en el min. 65 y a Loren

(Continúa en la pág. sig.)

M.C.D.2022

PRIMERA DIVISION

Apurada y salvadora victoria del LOGROÑES

(Viene de la pág. ant.)

en el 72, por protestar sendas decisiones arbitrales.

Aproximadamente 17.000 espectadores y sólo dos millones de pesetas de recaudación en Atocha, en encuentro retransmitido el sábado por Euskal Telebista. La Real no le hizo el pasillo al Real Madrid, y al final correspondió a los aplausos de sus hinchas, desde el centro del terreno. En el minuto 60, Michel tuvo que abandonar el césped a consecuencia de un botellazo en una pierna.

El Real y la Real hicieron honor a sus puestos de campeón y subcampeón de la actual Liga, y ofrecieron sin duda el mejor encuentro de la temporada en Atocha.

AT. MADRID, 1;
ATH. BILBAO, 0.

At Madrid: Elduayen; Tomás, Arteche, Sergio, Armando, Parra, Eusebio Landáburu, Futre; Julio Salinas (López Ufarte, m. 81) y Aguilera (Quique Ramos, m. 61).

Ath. Bilbao: Iru; Lizarralde, Ferreira, Andrinúa, Alkorta; Pachi Salinas, Luis Fernando (Argote, m. 73), Aguirre, Elguezábal; Uralde y Mendiguren (Sarabia, m. 73).

Gol: 1-0, M. 12: Julio Salinas recoge un disparo de Eusebio y bate a placer a Iru.

Arbitro: Pereita Ibáñez del colegio Valenciano Mostró tarjeta amarilla a Aguirre, por fuerte entrada a Futre, y a Sarabia, por protestar.

Alrededor de 35.000 espectadores el sábado en el Vicente Calderón, con 5.076.400 pesetas de recaudación. Los dos equipos hicieron el pasillo de honor a las dos secciones del Atlético de Madrid, que han ganado sus respectivas ligas, nacional y regional.

El Atlético de Madrid, con esta victoria, se aseguró la tercera plaza final en el campeonato de liga ante un Athlétic de Bilbao que, va a tres puntos del club madrileño se tendrá que conformar con la cuarta posición.

Ninguno de los dos equipos se empleó a fondo sobre el terreno de juego, aunque las mejores jugadas del primer periodo correspondieron a los locales.

Victoria y bronca en el NOU CAMP

Eusebio, un día más el mejor jugador atlético, dio el primer aviso en el minuto 12, con un lanzamiento directo de falta desde la banda izquierda que Iru, en una afortunada intervención acertó a despejar. En la siguiente jugada, Julio Salinas conseguía el único gol de la noche.

BETIS, 1; OSASUNA, 0.

Betis: Salva; Diego, Gail, Quico, Sánchez Valles; Calleja, Cristóbal, Chano; Valentín (Melena, m. 77), Gabino (Julio, m 84) y Yáñez.

Osasuna: Roberto; De Luis (Sabido, m. 56), Pepín, Castañeda; «Pizo» Gómez, Martín González, Rípodas, Bustingorri, Arozarena (Ciganda, m. 73); Robinson y Goicoechea.

Gol: 1-0 min. 69: Gabino, a centro de Calleja.

Arbitro: Sanchez Arminio del Colegio Cántabro. Mostró tarjeta amarilla a Gabino, Sánchez Valles y Martín González.

Unos 30.000 espectadores.

El Betis dio un paso importante, aunque aún no suficiente, para lograr permanecer en Primera División, tras derrotar por la mínima y no sin apuros a Osasuna de Pamplona.

MURCIA, 0; GIJON, 0.

Murcia: Amador; Núñez, Juanjo (m. 77 Herrero), Costa, Pérez García; Ibeas, Parra, Cordero (m. 62, Ruda), Eugenio; Manolo y Mejías.

Sporting: Ablanedo II; Espinosa, Ablanedo I, Jiménez, Luis Sierra; Emilio, Joaquín, Juanma (m. 57, (Marcelino), Eraña; Eloy y Villa (M. 82, Felipe).

Arbitro: Mazorra Freire, mostró cartulina amarilla a Pérez García, Ibeas, Luis Sierra y Juanma.

El estadio murciano de La Condomina registró una entrada de unos 20.000 espectadores.

El Real Murcia y el Gijón empataron en un partido importante y dramático para los locales que se jugaban la posibilidad de eludir el descenso directo a segunda, lo que evitaron al lograr un punto, aunque el riesgo de promocionar continúa.

SABADELL, 1; VALENCIA, 0.

Sabadell: Manzanedo; Saura, Celayeta, Fradera, Maestre, Sala, Alcelay, Nacho (Pinki, Min. 75), Barbará, (Villarroya, Min. 8); Kitanovski y Rubio.

Valencia: Sempere; Torres, Revert, Juarez, Giner; Nando, Arroyo (Joan García, min. 63), Mayer, Alcañiz (Montes, Min. 75), Subirats y Fernando

Gol: 1-0, Min. 47: Villarroya de cabeza a centro de Maestre.

Arbitro: Pes Pérez del colegio aragonés que mostró tarjeta amarilla a Calayeta, Arroyo, Saura y Kitanovski.

En la Nova Creu Alta ante unos 18.000 espectadores que dejaron unos 7.000.000 de pesetas. Sl partido empezó un cuarto de hora más tarde a causa de la torrencial lluvia y que el colegiado hizo marcar de nuevo todo el campo.

Un gol de Villarroya, que en el minuto 8 había sustituido a Barbara, lesionado dio la victoria al equipo arlequinado que en esta última fase de la liga ha logrado 12 de los 14 puntos posibles, en litigio.

LOGROÑES, 2; SEVILLA, 1.

Logroñés: Pérez; Comas, Martín, Casimiro (Abadía, m. 80), López Pérez; Chiri, Sánchez Lorenzo, Albis, Angel; Adolfo y Nadal (Purroy, m. 88).

Sevilla: Fernando; Josimar, Salguero, Alvarez Jiménez; Rafa Paz, Antoñito (Nando, m. 67), Choya, De la Fuente (Pozo, m. 73); Moisés y Cholo.

Goles: 1-0. M. 68: Potente disparo de Sánchez Lorenzo, al sacar una falta junto al área, con balón rebotado en Nando a las redes. 1-1. M. 74: Moisés en disparo colocado a la escuadra, al sacar una falta junto al área riojana. 2-1 M. 87: Aibis, en fuerte trallazo a la escuadra desde bastante fuera del área sevillista.

Arbitro: Benavente Garasa, del Colegio Vizcaíno. Mostró tarjeta amarilla a Comas, Josimar y Moisés por juego peligroso.

Gran entrada en Las Gaunas, en la despedida liguera con unos 15.000 aficionados que dejaron una taquilla de cinco millones. Al final, los jugadores riojanos hubieron de salir a ser ovacionados por la afición, que les paseó jubilosamente, con Albis a hombros.

El conjunto riojano, con gran esfuerzo físico y de entrega, consiguió dos puntos de oro, para librarse del descenso automático, e incluso casi de la promoción, ante un Sevilla que le puso muy difícil la victoria, a pesar de que el Logroñés mereció, por ocasiones, una victoria clara.

BARCELONA, 4;
ZARAGOZA, 2.

Barcelona: Zubizarreta; Gerardo (Cristóbal, Min. 58), Salva, Julio Alberto, Pedraza; Roberto, Calderé, Urbano, Carrasco; Lineker y Linde (Nayin,, Min. 54).

Zaragoza: Cedrún; Julia, Fraile, Juanito (Herrera, Min. 58), Vizcaino (Pineda, Min. 72); Juan Carlos, Rijkaard, Señor, Villarroya; Pardeza y Rubén Sosa.

Goles: 1-0, Min. 11: Calderé remata una jugada de Linde. 1-1, Min. 20: Pardeza salva la salida de Zubizarreta. 2-1, Min. 43: Lineker, de penalty cometido sobre el mismo. 3-1, Min. 58: Lineker de penalty cometido por Cedrún sobre Urbano. 3-2. Minuto 64: Rubén Sosa de cabeza tras un saque de falta ejecutado por Señor. 4-2, Min. 65: Urbano culmina una jugada con Nayin.

Arbitro: Andújar Oliver, del colegio andaluz. Mostró tarjeta amarilla a Juanito (M. 42) y Roberto (m. 74).

Unos 25.000 espectadores que dejaron en taquilla un millón de pesetas, asistieron al encuentro del sábado en el Camp Nou.

El Barcelona cerró la temporada en el Camp Nou con una clara victoria sobre el Zaragoza, aunque el público volvió a protestar por la actuación de los jugadores barcelonistas.

Sociedad primera línea apoyada por Organismos Oficiales, precisa:

DISTRIBUIDOR OFICIAL

Edad 35-55 años. Experiencia comercial. Preferible con local/despacho. No importa ramo de procedencia. Seguirá directrices programadas con instrucción previa. La oferta es óptima de presente y gran futuro. Compatible con otro negocio u otra actividad.

Beneficios reales factibles 6-8.000.000 anuales con cartera vitalicia indefinida. Deberá invertir inicialmente 3.000.000 pesetas.

URGE SELECCION. Llamar Barcelona 93/253 09 67 para datos previos. SOLO MAÑANAS.

BALONMANO-DIVISION DE HONOR

El BARCELONA, virtual campeón

Resultados y clasificaciones de la liga de balonmano, división de honor. 18 jornada:

GRUPO A-1

Teka-Cacaolat	26-30
At. Madrid-Cajamadrid	22-18
Elgorriaga-Barcelona	15-19

Clasificación:

	J.	G.	E.	P.	Ptos.
1.—Barcelona	18	13	1	4	27
2.—Cajamadrid	18	10	0	8	20
3.—Cacaolat	18	9	0	9	18
4.—At. Madrid	18	8	2	8	18
5.—Teka	18	6	2	10	14
6.—Elgorriaga	18	4	3	11	11

El Barcelona es virtual campeón de la Liga.

GRUPO A-2

Tecnisán-West 3 Mayo	30-20
Font Vella-Lagisa	23-21
Caixa Valencia-Michelín	24-18

Clasificación:

	J.	G.	E.	P.	Ptos.
1.—Michelín	18	11	2	5	24
2.—Lagisa	18	11	2	5	24
3.—West 3 Mayo	18	8	2	8	18
4.—Caixa Valencia	18	8	1	9	17
5.—Tecnisán	18	7	2	9	16
6.—Font Vella	18	3	3	12	9

MINISTERIO DE TRABAJO Y SEGURIDAD SOCIAL

TESORERIA GENERAL DE LA SEGURIDAD SOCIAL
TESORERIA TERRITORIAL DE PALENCIA

Esta Tesorería Territorial precisa urgentemente, en alquiler o en venta, una nave de 500 a 600 metros cuadrados que cuente con fácil acceso para carga y descarga. Preferible: situada en zona o polígono industrial y totalmente diáfana.

Se recibirán ofertas de alquiler o venta hasta las 14 horas del día 23 del actual mes de mayo en:

Tesorería Territorial de la Seguridad Social
Secretaría Provincial, 2.ª planta
Avda. Miguel Primo de Rivera, s/n
34003 - PALENCIA

Los interesados pueden solicitar mayor información en esta Tesorería Territorial, teléfonos 74 81 00, extensiones 19 y 30, y 74 69 14.

(Los gastos de este anuncio serán a cargo del adjudicatario).

IMPORTANTE EMPRESA

Precisa

VENDEDOR / A

Para Palencia y Valladolid

Funciones: Promoción y venta de películas de video.

Se requiere:
* Formación a nivel medio.
* Facilidad de trato y comunicación.
* Persona dinámica y emprendedora.

Se ofrece:
* Especialización a cargo de la empresa.
* Integración inmediata.
* Remuneración muy atractiva, con fijo mensual asegurado.

Garantizamos reserva absoluta.

Enviar "curriculum vitae" manuscrito y teléfono de contacto al apartado de Correos 39.174. — 28080 Madrid. Referencia: Vendedor/a.

M.C.D.2022

REGIONAL PREFERENTE

Cervera y Villada resolvieron en casa

• EL GUARDO PUNTUO EN SALAS
• Nuevo tropiezo del Osorno
• Carrión, Venta de Baños y Cristo At., derrotados fuera

CERVERA, 5;
TARDAJOS, 2

Cervera de Pisuerga, 15. (Crónica deportiva de nuestro corresponsal).

Tarde nublada con buena temperatura y terreno de juego algo resbaladizo. Antes de iniciarse el encuentro el que fuera jugador del Cervera, Alberto, lesionado en el encuentro de ida contra el Tardajos, entregó al capitán de dicho equipo un plato de cerámica con el escudo de la villa de Cervera, en agradecimiento a las buenas atenciones que allí tuvo al ser ingresado en una clínica, tanto de los directivos como de los propios jugadores.

Arbitro.

Dirigió el encuentro el colegiado palentino señor De Arriba. A pesar de un claro penalty que no pitó a favor del equipo local, estuvo bien. Mostró seis cartulinas amarillas (cinco a los visitantes y una a un jugador cerverano) y una roja, al burgalés José Ignacio, en el minuto 60.

Alineaciones.

CERVERA: Larri; Mundo, Yeyi, Pedro, Villacorta, Nando, Edu, Oscar, Ramón, Lin y Carlos Vicente. En el minuto 75, Verduras sustituyó a Villacorta y en el 80, Carlos Gómez a Lin.

TARDAJOS: Constan; Salva, Jota, Javi, José Ignacio, Quini, Barquín, Maxi, Ciri, Benja y Medina.

Goles.

0-1 Minuto 30: Larri en propia meta. 1-1. Minuto 38: Nando. 2-1. Minuto 40: Yeyi. 3-1. Minuto 48: Ramón. 3-2. Minuto 55: Benja. 4-2. Minuto 70: Pedro y 5-2. Minuto 86: Yeyi.

Comentario.

El Cervera se impuso sin dificultades al colista de la tabla, que vino a la localidad palentina a defenderse y con la intención de sacar algo positivo del campo de La Bárcena. Se presentó con tan sólo once jugadores, por lo que no pudo hacer ningún cambio.

El conjunto palentino, aunque no realizó un buen encuentro y sin emplearse a fondo logró golear a su flojo oponente que demostró sobre el terreno de juego por qué ocupa el último lugar de la clasificación. No obstante, los hombres del Tardajos consiguieron marcar en dos ocasiones y muy bien pudieron hacerlo en otras dos, con disparos que se estrellaron en los postes de la portería defendida por Larri. Bien es verdad que el portero local marcó en propia meta el primer tanto visitante.

A partir del minuto 60 y con la expulsión del jugador burgalés José Ignacio, por doble amonestación, el Tardajos se entregó materialmente a su oponente y el Cervera disfrutó de buenas ocasiones para haber aumentado su goleada, como las que tuvo Oscar en los minutos 78 y 81.

Por el Cervera destacó Ramón y por el Tardojos, Maxi y Benja.

MINO

VILLADA, 3;
VILLARCAYO, 1

Villada, 15. (Crónica deportiva de nuestro corresponsal).

Alineaciones.

VILLADA: Angel; Tadeo, Ostrowski, Julián, Rivera, Javi, Chaviri (Navas, m. 70), José Miguel, Cuchillo II, López (Ramón, m. 75) y Cuchillo I.

VILLARCAYO: Callejo; Nacho, Jorge, Andino, Juan, José Mari, Toni, Miguel Angel, Miguel, Elorza y Pedro María (Japo, m. 80).

Goles

1-0. Minuto 4. José Miguel.

2-0. Minuto 53. Genial jugada de López y Cuchillo I marca.

3-0. Minuto 75. Gran jugada de Cuchillo I y Rivera envía el esférico, de cabeza, a la red.

3-1. Minuto 89. Despiste de la defensa villadina y Miguel logra el gol visitante de cabeza.

Arbitro.

Dirigió el encuentro el colegiado palentino señor Lobejón, auxiliado por Calvo Diez y García. Estupenda su actuación. Mostró dos cartulinas amarillas a otros tantos jugadores burgaleses.

Comentario.

Buena entrada y terreno de juego en extraordinarias condiciones, a pesar del temporal de lluvias que venimos padeciendo. Presenciamos un bonito encuentro de fútbol. Ganó el Villada, a pesar de sus bajas y tuvo que echar mano, el míster local de jugadores que por distintas causas no venían actuando con normalidad.

No tuvo demasiadas complicaciones el Villada para imponerse al Villarcayo. Marcaron pronto los locales, pero en el primer tiempo y a dos pases estupendos de Cuchillo II, López y Cuchillo I fallaron dos goles cuando se encontraban completamente solos delante del portero burgalés. Los visitantes tuvieron veinte minutos en que por la «pájara» de los locales les dominaron totalmente, sobre todo en el centro del campo. Jugaban muy bien al primer toque y Angel, el portero villadino, tuvo que emplearse a fondo con tres paradas sensacionales, a disparos envenenados de los de Villarcayo.

En el segundo tiempo dominó ampliamente el Villada, salvo en una ocasión clara de los burgaleses, aunque también los locales pudieron marcar en tres ocasiones más.

El resultado fue justo. El arbitraje, lo repito una vez más, estupendo y destacaron por el Villarcayo, Miguel Angel y Miguel. En el Villada, creo que por primera vez, todos ellos rayaron a la misma altura, con un notable colectivo. El público salió contento.

«EBA»

SALAS, 3; GUARDO, 3

Alineaciones.

SALAS: Antón; Pirola, Enrique, Josito, Reina, Portugal, Moncalvillo, Vilda, Javi (Pepito, m. 51), Carlos David y Juanma.

GUARDO: Paco Ares; Peral, Payo, Conceso, Gorka, Rojo, Alvarez, Gelo, Pedrín, Raúl y Donato. Martínez y Mariano sustituyeron, respectivamente, en la segunda parte a Donato y Alvarez.

Goles.

1-0 Minuto 25: Carlos David, de penalty. 1-1. Minuto 40: Rojo. 1-2. Minuto 50: Pedri. 2-2. Minuto 60: Javi. 2-3. Minuto 87: Pedri. 3-3. Minuto 91: Carlos David.

Comentario.

Poca renta obtuvo el Guardo en Salas de los Infantes, pues a pesar de traerse un punto no puede darse por satisfecho, ya que pudo ganar fácilmente a su rival, de no ser por unos errores tontos cometidos en la defensa y la suerte que acompañó a los locales durante los noventa minutos. También hay que señalar que el árbitro perjudicó con sus decisiones a los jugadores palentinos, como ocurrió al pitar el penalty en el que los burgaleses consiguieron su primer tanto, en una falta inexistente.

El Guardo dominó ampliamente a su oponente, aunque no supo aprovechar las varias ocasiones de gol de que disfrutaron sus delanteros. Por el contrario su línea defensiva, que otras tardes es la más segura hoy anduvo nerviosa y sin suerte, poniéndole las cosas fáciles al contrario. Hay que reseñar asimismo que el gol del empate definitivo lo consiguieron los locales en el tiempo de descuento, en un barullo producido tras el saque de una falta, con la suerte de que el esférico fue a caer justo a los pies del jugador burgalés Carlos David, que no tuvo más que empujarlo al fondo de la red.

En resumen, el Guardo mereció ganar este partido, aunque le faltó suerte y tuvo en su contra el arbitraje, que le perjudicó ostensiblemente.

OSORNO, 3;
ATLETICO BURGALES, 4

Osorno, 15. (Crónica de nuestro corresponsal deportivo).

Alineaciones.

OSORNO: Valles; Quique, Baños, Vicente, Hinojal, Pastor, Nacho (Toño, m. 67), Garrido, Celes, Ramón y Matallana.

RAMON destacó en el Osorno

ATLETICO BURGALES: Ernesto Antonio, Ibáñez, Yordi,

(Continúa en la pág. sig.)

Yoplait

INFORMA:

Ante la insistente demanda de juegos de cubiertos, por parte de nuestros clientes seguimos canjeando este regalo.

M.C.D.2022

LA REGIONAL PREFERENTE DE FUTBOL

(Viene de la pág. ant.)

Revilla, Néstor, Cristóbal (Joaquín, m. 61), Juan, Gustavo (Josele, m. 67), Raúl y Francisco.

Arbitro.

Dirigió el encuentro el colegiado palentino señor García Rojo. Fue muy protestado y permitió demasiada dureza por parte de los jugadores visitantes. Mostró cartulina amarilla a Quique, Celes, Néstor, Cristóbal y Raúl.

Goles.

0-1. Minuto 17: Juan desde dentro del área. 0-2. Minuto 27: Francisco. 1-2. Minuto 39: Celes. 2-2. Minuto 45: Quique. 3-2. Minuto 65: Matallana, tras una gran jugada de Ramón. 3-3. Minuto 76: Ibáñez al transformar un penalty y 3-4. Minuto 84: Francisco.

Comentario.

Los primeros minutos del encuentro fueron de tanteo, a pesar de lo cual en el primer minuto un duro disparo de Celes hizo que Néstor se empleara a fondo. A medida que el cronómetro avanzaba el Osorno presionaba más la meta burgalesa, pero el peligro no era suficiente, pues la mayoría de las ocasiones se limitaba a balones colgados. Sin embargo sí crearon peligro los locales a balón parado y así, sendas faltas lanzadas por Hinojal y Celes a punto estuvieron de llegar a la red. Pero la presión local permitió a los visitantes sorprender con rápidos contragolpes a la desguarnecida defensa palentina y cobrar clara ventaja en el marcador. El último esfuerzo de los locales en las postrimerías de este período sirvió para nivelar el marcador y devolver las esperanzas de victoria.

La reacción osornense no se confirmó en los minutos iniciales de la reanudación pues sus jugadas, carentes de ideas, morían con facilidad al borde del área visitante. Sin embargo el gol de Matallana animó al equipo y éste comenzó a practicar buen fútbol. En el minuto 74 se produjo una jugada que a nosotros se nos antoja clave para el resultado final: el línea señor Melgosa, que ya está para pocos trotes, señaló a Ramón un inexistente fuera de juego cuando se iba sólo con el balón hacia la portería burgalesa. El señor Melgosa, como ya es habitual en alguno de sus numerosos errores, reconoció su equivocación, pero evidentemente privó al delantero local de un gol más que probable. A continuación el señor Rojo pitó un dudoso penalty a favor de los burgaleses y de lo que podía haber sido un 4-2 se pasó a un 3-3. Estas dos jugadas descompusieron totalmente al Osorno y dejaron la victoria en bandeja al conjunto de Burgos.

En el Osorno destacaríamos la entrega de todos sus hombres e individualmente a Ramón, que hoy volvió por sus fueros, demostrando que aún le queda mucho fútbol en sus botas Por parte visitante su mejor hombre fue Francisco.

Javier F. Alba

VADILLOS, 2;
CARRION, 0

Alineaciones.

VADILLOS: Roberto; Lucas, Mariscal, Félix (Fernando, minuto 89), Tornadijo, Riki, Zamorano, Quico, Samuel, Alberto y Joserra (Javi, m. 67).

CARRION: Jandro; Sigüenza, Martí, Florencio, Yoyo, Mino (Villalba, m. 55), Catón, Guiller, Mambrilla, Edu y Tarilonte.

Arbitro.

Dirigió el encuentro el colegiado burgalés señor Alvarez Bartolomé. Su actuación fue buena.

Goles.

1-0 Minuto 27. Alberto.

2-0 Minuto 55. Samuel recoge un rechace del portero palentino y al verle algo adelantado, desde fuera del área le bombea el balón y lo envía al fondo de la red.

Comentario.

El encuentro había despertado cierta expectación, congregándose un buen número de aficionados en el campo Luis Pérez Arriba, con terreno de juego en muy malas condiciones y temperatura buena.

Contra todo pronóstico el Vadillos logró vencer al Carrión, aunque es cierto que el buen conjunto palentino al menos durante la primera parte no demostró los méritos por los que ocupa tan privilegiado puesto en la tabla de clasificación. Dominó pues el Vadillos durante los primeros 45 minutos, en los que dispusieron de buenas oportunidades para marcar, aunque no acertaron, salvo en el minuto 27 Alberto, que consiguió el primer gol.

Por el Carrión hay que destacar su línea defensiva y sobre todo a su jugador de color Yoyo, una verdadera muralla que frenó los avances locales y no dejó pasar un balón.

En la reanudación los de Carrión de los Condes salieron dispuestos a conseguir el gol de la igualada y los locales se vieron obligados a replegar sus líneas y defender su ventaja. No obstante, los delanteros palentinos no tuvieron hoy su tarde y fueron incapaces de perforar la meta defendida por Roberto, que detuvo prácticamente todo, convirtiéndose en el héroe de las filas burgalesas. Finalmente llegaría el segundo tanto del Vadillos y todo quedó visto para sentencia.

TRESPADERNE, 5;
CRISTO ATLETICO, 0

Alineaciones.

TRESPADERNE: Martínez; Paco, Lavid, Gallastegui, Isidro, José Ignacio (Luis, m. 65), Zamora, Benito, Andueza, Manolo y Rubén.

CRISTO ATLETICO: Paco; Dueñas, Revilla, Luis, Juan, Calvo López, Roberto, Ramos, Antonio y Ortega.

Arbitro.

Dirigió el encuentro el colegiado burgalés señor Blanco Gutiérrez. Enseñó la cartulina amarilla al local Paco. Estuvo bien.

Goles.

1-0. Minuto 2: Rubén. 2-0 Minuto 43: Benito. 3-0. Minuto 46: Manolo. 4-0. Minuto 70: Rubén. 5-0. Minuto 78: Manolo.

Comentario.

El partido apenas tuvo historia, pues el marcador es bien elocuente y dice a las claras que sobre el terreno de juego sólo hubo un equipo: el Trespaderne. Los burgaleses fueron superiores a los palentinos tanto táctica como física y técnicamente. A pesar de encajar cinco goles, la línea más destacada del conjunto palentino fue precisamente la defensa que impidió una goleada de escándalo.

Campeonato Provincial de PRIMERA REGIONAL

AGUILAR Y DUEÑAS GANARON FUERA

Resultados:

Cascón-Grijota	2-2
Villamuriel-Dueñas	2-4
Santibáñez-Aguilar	1-3
Paredes-Saldaña	1-1
Alar-Baltanás	6-2

CLASIFICACION

	J.	G.	E.	P.	F.	C.	Ptos
1.—Santibáñez	12	7	3	2	27	15	17+ 3
2.—Aguilar	12	7	2	3	24	11	16+ 4
3.—Villamuriel	13	6	4	3	31	22	16+ 2
4.—Dueñas	12	6	2	4	20	15	14+ 2
5.—Paredes	12	5	4	3	11	8	14+ 4
6.—Saldaña	13	4	4	5	19	21	12
7.—Cascón	13	4	2	7	19	25	10— 4
8.—Alar	13	4	2	7	19	25	10— 2
9.—Grijota	13	2	6	5	9	19	10— 4
10.—Baltanás	13	2	3	8	13	31	7— 5

Campeonato Provincial SEGUNDA REGIONAL

MAS POSITIVOS PARA FROMISTA

Resultados:

Becerril-Frómista	0-1
Palencia C. O.-Torquemada	1-0
Barruelo-Lantadilla	3-0
Santoyo-Castilla Dueñas	3-2
Astudillo-Melgar	4-3

CLASIFICACION

	J.	G.	E.	P.	F.	C.	Ptos.
1.—Frómista	14	12	2	0	44	9	26+12
2.—Palencia C. O.	15	10	2	3	49	16	22+ 8
3.—Torquemada	14	9	3	2	35	15	21+ 7
4.—Melgar	14	8	3	3	38	20	19+ 5
5.—Castilla Dueñas	15	8	0	7	35	28	16+ 4
6.—Astudillo	15	7	2	6	36	48	16
7.—Becerril	14	6	2	6	22	21	14— 2
8.—Santoyo	15	4	1	10	23	44	9— 5
9.—Lantadilla	14	3	1	10	17	40	7— 9
10.—Barruelo	15	3	0	12	10	37	6— 8

El Venta de Baños no mereció la derrota.

SORIA, 3;
VENTA DE BAÑOS, 2

Alineaciones.

SORIA: Curro; Sanz I Callejo, Ruiz Ruiz, Domingo, Romerito, La Mata, Luis, Herrero, Del Río y Herranz. En el minuto 46 García II sustituyó a Luis y en el 77, García I a Herrero.

VENTA DE BAÑOS: De la Fuente, Juanito, Gelo, Rafa, Roberto, David, Quique, Mínguez, Olea, Pedro y Julio. En el minuto 77 Mayordomo sustituyó a Juanito.

Goles.

1-0. Minuto 15: Herranz. 2-0 Minuto 44: La Mata de falta directa. 2-1. Minuto 53: David en jugada individual. 3-1. Minuto 70: Romerito, en claro fuera de juego. 3-2. Minuto 79: Olea

Comentario.

Campo de San Andrés. Tarde nublada. Terreno de juego en muy malas condiciones. Dirigió la contienda el señor Epi Palacios, en tarde aciaga y fatalmente auxiliado en las bandas, persiguiendo duramente a los jugadores palentinos, sin saber aplicar el reglamento y con conducta chulesca y provocatoria. Mostró cartulinas amarillas a Juanito, Quique y Rafa, a éste en dos ocasiones y por tanto vio la roja y a Mínguez, tarjeta roja directa, todos ellos del Venta de Baños.

El conjunto palentino mereció mejor suerte, en un partido que dominó y creó ocasiones suficientes para conseguir una victoria fácil. Por el Soria destacar la deportividad de sus jugadores, que siguieron sorprendidos la actuación de un colegiado que en todo momento les favoreció.

M. D.

M.C.D.2022

TERCERA DIVISION

0-2 en El Parque

Naufragio del HERRERA, ante el Endesa

El Herrera sumó dos peligrosos negativos

HERRERA 0; ENDESA, 2

Herrera de Pisuerga, 15.

Alineaciones:

ENDESA: Dani, Lucas, Carrillo, Blanco, Andrés, Alberto, Jorge, Granja, Felipe, Cacho y Paco Díaz. Hubo las dos sustituciones.

HERRERA: Zapatero, Chapa, Avelino, Macho, Bermejo, Barsen, Sito, Chema, Ribas, Fernando y Crespo. Susi sustituyó a Avelino en el minuto 56.

Arbitro:

Dirigió el encuentro el colegiado burgalés señor Estébanez Alonso. Estuvo bien, aunque fue muy protestado por el público, sobre todo en el segundo gol visitante, marcado al saque de una falta y cuando los jugadores herrerenses se encontraban formando la barrera aunque en honor de la verdad parece ser que ni siquiera habían pedido al colegiado que esperase a formarla, por lo que el jugador visitante lanzó deprisa, sorprendiendo a Zapatero y a los defensores locales.

Goles:
0-1. Minuto 75. Paco Díaz, al robar el balón en una desgraciada cesión de Macho a Zapatero.

0-2. Minuto 84. Paco Díaz nuevamente, al sacar una falta.

Comentario:
Tarde soleada y con buena temperatura. Terreno de juego en perfectas condiciones y buena entrada en el campo municipal de El Parque. Buen ambiente en las gradas, con charangas incluidas, que celebraban la festividad de San Isidro.

Mal encuentro le salió esta tarde al Herrera, mal planteado por el míster local —como él mismo reconocía a nuestro periódico por la noche—, que cuando quiso enmendar no hubo remedio, pues se descompusieron las líneas y los jugadores se pusieron nerviosos. También hay que reseñar que el público reclamó penalty en una jugada en el área visitante, que el colegiado no quiso ver, al entender que en la caída del jugador herrerense no había habido intencionalidad.

Por otra parte, hay que decir que en honor de la verdad ninguno de los dos equipos dispusieron de ocasiones claras para marcar, aunque el Endesa supo aprovechar los dos "regalos" de los herrerenses y por ello se hicieron acreedores al triunfo.

Para sus
VACACIONES-88
programaciones
TOURNEE
"Los económicos de altura"
Información y reservas en su agencia de viajes.

0-0 en La Serna

VELILLA y LERMEÑO, de poder a poder

VELILLA, 0; LERMEÑO, 0

Velilla del Río Carrión, 15. —(Crónica deportiva de nuestro corresponsal).

Tarde apacible en la que llegó a aparecer el sol y terreno de juego muy embarrado en La Serna.

La emoción e incertidumbre del resultado han presidido los 90 minutos de juego de un encuentro disputado de poder a poder, que a veces, propiciado por el estado del terreno de juego ha sido duro, con entradas bruscas, por lo que el colegiado se vio obligado a mostrar ocho cartulinas, una de ellas roja, al local Ramón. Se jugó con un balón donado por el Hotel Fuentes Carrionas, que además el pasado viernes había obsequiado a la plantilla del Velilla con una magnífica cena.

RAMON, expulsado en el Velilla

Alineaciones:

LERMEÑO: Molina, Yáñez, Uve, Rodri, Pizarro, Herrero, Merino I, Cámara, Pablo (Salva), Esteban Martín y Pirola.

VELILLA: Choni, Javi (Chino), López, Pipe, Ramón, Pirri, Buján, Primi, Manu, Rodolfo (Pola) y Fredi.

Comentario:

Los primeros minutos de juego como cabe suponer, fueron de tanteo y de situarse en el campo, intentando mantener la verticalidad. En el minuto 18 los burgaleses cometieron un posible penalty, aunque el colegiado no quiso saber nada y es que el terreno de juego estaba muy resbaladizo. En el minuto 27 el entrenador visitante realizó un cambio táctico sustituyendo a Pablo por Salva. En el 29 Fredi estrella un balón contra la cepa del poste derecho de la puerta defendida por Molina. Y no hubo más jugadas merecedoras de gol durante toda la primera parte.

Nada más reanudarse el encuentro se produce una bonita jugada de la delantera local y Manu cabecea fuera por poco, con el portero visitante ya batido. Por su parte, el visitante Esteban Martín, tras hacer lo difícil y plantarse solo ante Choni, envía el esférico fuera. Y en el minuto 78 llegaría la mejor ocasión para el Velilla, pudiendo sentenciar el encuentro: se produce una melé en el área visitante, varios rechaces y cuando el público cantaba el gol un defensa sacó "in extremis" el balón bajo los palos.

Al final empate, que mantiene en alto las espadas, puesto que las posibilidades de mantener la categoría aún están intactas.

José María Rodríguez

CASETAS
ALQUILER-VENTA
OBRAS
OFICINAS
ALMACENES
SERVICIOS etc...
Módulos prefabricados
MOTRE, S.A.
Telf. (983) 302482

llámenos...
PUBLICIDAD
IBERDUERO RESPONDE.
* Para cualquier consulta, trámite, aclaración o servicio (contratación de nuevos suministros, modificación de existentes, domiciliación de recibos, reclamaciones, etc.), sólo tiene que llamarnos por teléfono.
* No hace falta que se tome la molestia de desplazarse hasta nuestras oficinas. Se lo resolveremos TODO a través del TELEFONO DEL ABONADO.
* Le atendemos: Mañanas: de 8'45 a 13'15
Tardes: de 14'45 a 17'30
TELEFONO DEL ABONADO
751500 Palencia
Para ahorrarse el viaje.
IBERDUERO

Dr. ROBLES
CLINICA RADIOLOGICA
— RADIOGRAFIAS SIMPLES Y DE CONTRASTE
— PLACAS DE COLUMNA VERTEBRAL ENTERA
— MAMOGRAFIAS —
CONSULTA DE 4 A 7
José Antonio, 33 — Teléfono 72 52 89

DTR. C. ORTEGA MATILLA
PSIQUIATRIA - PSICOTERAPIA
Bigar Centro, portal 1, 3.º A. — Tfno. 74 31 12
Consulta: lunes y viernes desde las 3

Dr. ANTONIO RIAZA LOPEZ
CIRUGIA ORTOPEDICA Y TRAUMATOLOGIA
REHABILITACION
C/ Valentín Calderón, núm. 8, 3.º D — Tfno. 74 74 17
Consulta previa petición de hora

M.C.D.2022

En el "Ramiro Ledesma": Zamora C. F., 0-PALENCIA C. O., 3

LECCION DE FUTBOL DE LOS MORADOS

EL PALENCIA C. O. NO ARROJA LA TOALLA

Los zamoranos no supieron salir de la presión visitante

Goleadores: PEÑA (mn. 21 y 42) y PACO (mn. 73)

AL MARCAR EL ULTIMO TANTO, LOS JUGADORES FUERON AL BANQUILLO PARA ABRAZAR A MARIANO GARCIA

FICHA TECNICA

INCIDENCIAS

A pesar de lo mucho que se jugaban ambos equipos, el «Ramiro Ledesma» presentó una flojísima entrada en tarde calurosa y soleada.

En los graderíos se dieron cita numerosos seguidores palentinos entre los que destacaba la presencia de Antonio Encina, alcalde de la capital.

ARBITRO Y ALINEACIONES

Dirigió la contienda el leonés Pardo Clérigo. Estuvo francamente bien en un partido sin complicaciones. Amonestó al local Fernando y a los visitantes Félix y Lolo, lo que le impedirá a éste alinearse el próximo domingo ante el Valladolid Promesas.

A sus órdenes, los equipos formaron así:

Zamora: Toño; Cholo, Matilla, León, De María Bauti (mn. 59, Muriel), Fernando, Chiqui; Toñín (minuto 46, Pereira), Salazar y Esteban.

Palencia C. O.: Tapias; Tovar, Félix, Cano, Martín; Macho, Lolo, Germán; Castresana, Peña (minuto 74, Fran) y Paco (mn. 79, Olea).

GOLES

0-1. M. 21: Balón bombeado por Tovar practicamente desde su campo; el esférico bota mal dentro del área y Peña de cabeza, anticipándose a la despistada zaga local, lo envía al fondo de la red.

0-2. M. 42: Cano, de falta, manda de nuevo la pelota a la olla zamorana llegando suelta a Peña que empalma sin parar a las mallas.

0-3. M. 73: Paco recibe el balón al borde del área y tras recortar a su marcador bate a Toño por bajo junto al primer palo.

PACO

FELIX

Hacía tres meses y medio que el Palencia C. O. no lograba un triunfo a domicilio. Justo desde el 31 de enero cuando se imponía 1-2 en Herrera de Pisuerga.

Y, curiosamente, conocía de nuevo las mieles de los dos positivos este domingo, en Zamora, cuando a priori contaba con todo en contra. Primero, el propio conjunto local que también precisaba imperiosamente la victoria para seguir soñando con el ascenso. Segundo, debido a ese malestar existente en el seno de la plantilla por la incomprensible campaña desestabilizadora iniciada por unos desafortunados y vengativos dirigentes en vísperas de un trascendental compromiso liguero.

¿Por qué ganó el cuadro morado? En principio porque realizó un partido tremendamente serio en todas sus líneas, vaciándose a lo largo de los 90 minutos, y exhibiendo ese fenomenal fútbol del que ya hiciera gala en los últimos meses de 1987. Pero sobre todo por la rabia con que saltaron al campo unos jugadores súpermentalizados y deseosos de alcanzar un doble objetivo: los puntos en litigio... y su apoyo, en forma de óptimo rendimiento, a un entrenador modelo al que admiran tanto en el aspecto técnico como en el humano.

Corría el m. 73 cuando Paco conseguía el 0-3 y se acercaba al banquillo para abrazar a su mister. Instantes después el resto de compañeros imitarían su valiente gesto fundiéndose como una auténtica piña en torno al injustamente cuestionado Mariano García. Todo ello muy cerca del palco del "Ramiro Ledesma" donde Juan Abad perdía por momentos el color. Un Juan Abad que no manifestaba como otras veces

MACHO

su alegría por el triunfo (¿...?) y que se había pasado muchos minutos quejándose amargamente a sus colegas zamoranos del trato recibido de la prensa palentina. Eso sí, sin especificar que los "palos" siempre fueron para los rectores de la entidad y nunca para el equipo. Ah! y tampoco contó cómo algún compañero de Junta, vengador y rencoroso donde los haya, le había lavado el cerebro día a día hasta el punto de caer en el error de querer cesar a un entrenador de garantías. Y es que el Sr. Abad Mayordomo, que es una excelente persona, no ha sabido imponer su correcto criterio y al final, al revés que en las películas, le van a ganar los malos.

Por cierto, ¿dónde estaban esos otros directivos que en los buenos tiempos siempre se desplazaban? ¿Deseaban verdaderamente el triunfo? ¿Desconfiaban de la capacidad de reacción de una plantilla a la que han querido dividir y desestabilizar? ¿Continuaban su plan destructivo en la propia capital?

Demasiadas preguntas sin respuesta. Juan Abad, al menos, dio la cara. Aunque no tuviera color en el m. 73.

OPORTUNIDADES

Después de este largo y obligado paréntesis hay que comenzar la crónica del partido señalando que los dos equipos salieron a ganar. Con alineaciones ofensivas y buscando desde el primer instante los goles.

La primera ocasión, en el m. 1, correspondería a los zamoranos con un envenenado disparo de Esteban que lamió la madera. Pero en el 15 respondía Germán con un remate desde fuera del área que rechazó en corto el portero estando a punto de aprovecharlo Peña.

Se anunciaba un encuentro disputado al máximo por la necesidad de triunfo de los contendientes y a fe que lo sería.

Zamoranos y palentinos, con tres puntas cada uno, jugaron inicialmente de poder a poder. Aunque el dominio correspondiera en los lances iniciales a los de Losada debido sobre todo al peligro de sus extremos Toñín y Esteban que en principio crearían problemas a sus marcadores Martín y Tovar.

Y es que poco a poco los visitantes, después de esa volea de Toñín en el m. 18 que detuvo Tapias, comenzaron a adueñarse de la situación.

GOLES

Castresana, Paco y Peña realizaban una brillante labor en

GERMAN

ataque moviéndose con soltura e impidiendo las alegrías ofensivas de la zaga local. En la media Chiqui desaparecía ante ese efectivo secante llamado Macho, mientras Germán traía por la calle de la amargura a Bauti y Lolo libraba su particular batalla con un Fernando al que superaba.

Las únicas lagunas se registraban, curiosamente, en defensa con Cano complicándose demasiado la existencia y los laterales lentos en sus acciones, pero el escaso peligro lo salvaba en última instancia un Tapias segurísimo. Sin olvidar la labor de Félix.

En el m. 21 Peña cabeceaba un "globo" de Tovar convirtiéndolo en el 0-1. Y en el 24 un fallo de éste puso el balón en bandeja a Esteban que, a bocajarro, hizo lucirse a Tapias.

A partir de ese instante el Zamora se creció, pero tuvo enfrente a un rival muy serio que presionaba a muerte a los zamoranos impidiéndoles desenvolverse con efectividad.

Un disparo de Bauti en el m. 29 y el cabezazo impresionante de Salazar en el 31 pudo llevar la igualada al marcador, pero no fue así. Y como el Palencia C. O. no pecaba de conformista, contragolpeaba con evidente peligro en busca de incrementar su ventaja.

En el m. 35 Paco, un auténtico

(Continúa en la pág. siguiente)

M.C.D.2022

PASILLOS Y VESTUARIOS

MARIANO GARCIA:
"AGRADEZCO A LOS JUGADORES SU ESPECIAL MOTIVACION"

LOSADA:
"SIEMPRE ME GUSTO EL PALENCIA C. O."

PACO:
"QUERIAMOS APOYAR AL MISTER"

PEÑA:
"DEDICO LOS DOS GOLES AL ENTRENADOR. SE LO MERECE"

MARIANO GARCIA: «El cariño es mutuo».

El técnico morado no podía ocultar su emoción al término del encuentro.

—Míster, ¡vaya jornada!

—A nivel personal sin duda la más importante desde que entreno al Cristo Olímpico. Aunque los jugadores siempre salen al campo a darlo todo, este domingo lo hicieron con una motivación especial que debo agradecer.

—Que los componentes de la plantilla están al lado tuyo es evidente.

—Quizás no sea el más indicado para decirlo. Prefiero callar al objeto de no coaccionar a ninguno ni influenciar en su opinión. Eso sí, el cariño es mutuo.

—En lo futbolístico, recital por todo lo alto.

—Te dije el viernes que saldríamos a marcar goles pues eran imprescindibles de cara a nuestras aspiraciones. Con 0-2 serenamos el juego y, al contrario que otros domingos en circunstancias parecidas, controlamos la situación pudiendo haber incrementado el marcador. No obstante reconozco que los locales también merecieron al menos un tanto.

—¿El Zamora?

—Estuvo un poco desdibujado por la presión constante que hicimos, principalmente adelante. Salimos desde atrás con el balón jugado y tardaron en creérselo

—¿Ahora?

—A esperar cómo se resuelven las últimas jornadas para los equipos implicados en el posible ascenso. Trabajando como hoy está claro que por el Palencia C. O no va a quedar.

LOSADA: «Gana el que marca goles».

Miguel Losada, entrenador zamorano, compareció muy tranquilo ante los medios de comunicación.

—Se acabaron los sueños del Zamora.

—Totalmente. Ni el empate nos hubiera servido. Sólo valía el triunfo y, obviamente, gana el que marca goles.

—¿La clave del resultado?

—Fallamos al principio dos ocasiones clarísimas. Ellos por contra lograron el 0-1 en su primer ataque al pillarnos otra vez haciendo el payaso. Luego obtuvieron el 0-2 y nos hundimos. En el descanso traté de recuperar moralmente a mis hombres, pero sabía que no remontaríamos. Somos un equipo que no hacemos daño adelante. Y la suerte de los goles hay que buscarla. Tenemos lo que nos merecemos.

—¿El Palencia C. O.?

—Es un buen equipo. A pesar de los «baches» que también ha atravesado siempre dije que me gustaba enormemente. Se le ve un conjunto con ilusión y garra. Busca en todo momento la portería contraria y disputa a muerte cada balón. Todo ello unido es muy importante.

—¿El resultado?

—Abultado quizás, pero vence el que perfora la meta contraria. Y ellos lo hicieron tres veces.

PACO: «Lo que quiere hacerse con Mariano García es injusto».

El extremo palentino, cuando logró el 0-3, corrió como una flecha hacia su banquillo para abrazar a Mariano García siguiéndole a continuación la totalidad de compañeros.

—Paco, ¡vaya detalle!

—Nada más marcar me vinieron de inmediato a la memoria los tres años que llevo con este técnico. Después de una semana de absurdos comentarios sobre su posible destitución a final de temporada etc. pienso que a todos nos salió del alma dedicarle este triunfo. Y en mi caso el gol.

—No cabe duda que el Palencia C. O. salió con un «aire» distinto al de otros domingos.

—Es cierto. Precisábamos la victoria por todo. Y el equipo se había mentalizado para lograrla como manera de apoyar al míster. Porque lo que se quiere hacer con él es injusto.

—Por lo demás, ¿el partido?

—Controlando perfectamente en el primer tiempo y después, una vez logrados los dos goles, de contención y contragolpe. Sobre todo muy serio por nuestra parte.

—¿El gol?

—Recibí el balón al borde del área, quebré al defensa con la izquierda y me fui por la derecha disparando ajustado al palo.

—¿Ahora?

—A seguir trabajando. Aunque son escasas, seguimos con aspiraciones de terminar los primeros.

PEÑA: «Nos mentalizamos como nunca».

El vallisoletano Pedro Peña «mojó» por partida doble.

—Que siga la racha, ¿no?

—Ojalá. Ganar este domingo era vital y nos mentalizamos como nunca para conseguirlo. Me alegro enormemente de haber contribuido a ello.

—¿Los recuerdas?

—El primero llegó tras un centro de Tovar; salté por encima de la defensa y batí de cabeza al meta. El segundo fue un balón que llegó suelto a mi demarcación dentro del área empalmando sin parar.

—Y el 0-3 servirá de entrada para acallar los negativos comentarios de los agoreros y desestabilizadores.

—Espero que sí. Se ha demostrado que podemos estar perfectamente arriba. Y en caso de no conseguirlo al final se deberá exclusivamente a la mala fortuna en determinadas jornadas.

—¿Satisfecho entonces?

—Mucho. Sobre todo por el entrenador que ha tenido conmigo un fenomenal comportamiento desde que llegué, aparte de su indudable calidad como técnico Quiero aprovechar para dedicarle los dos goles. Se lo merece.

C. M. S.

QUINIELA GANADORA

	Q-1	Q-2
1. Valladolid-Cádiz	1	1
2. R. Sociedad-R. Madrid	2	X
3. Murcia-Gijón	X	X
4. Barcelona-Zaragoza	1	1
5. Betis-Osasuna	X	1
6. Celta-Las Palmas	X	2
7. Logroñés-Sevilla	X	1
8. Mallorca-Español	1	1
9. Sabadell-Valencia	1	1
10. At. Madrid-Ath. Bilbao	1	1
11. Sestao-Tenerife	X	2
12. Castellón-Jerez	X	2
13. Rácing-Granada	X	X
14. Burgos-D. Coruña	2	X

QUINIELA HIPICA

Al 90 por 100 del escrutinio de la Quiniela Hípica del domingo aparecen cinco máximos acertantes con seis resultados, que cobrarán del orden de 1.627.0000 pesetas cada uno.

Con cinco resultados hay 172 acertantes, que repartirán del orden de 26.000 pesetas, y con cuatro, 3.148, que se llevarán unas 725 pesetas.

La combinación ganadora es la siguiente:
Primera carrera: (4) «Top Hunter».
Segunda carrera: (3) «Bravísimo».
Tercera carrera: (3) «Win To Win» y (2) «Ulex».
Cuarta carrera: (9) «Mara Mara».
Quinta carrera: (7) «Mistanguet».
Sexta carrera: (9) «Razonable».
—Recaudación: 21.747.475 pesetas.

EL PALENCIA C. O. no arroja la toalla

(Viene de la pág. ant.)

tico jabato, protagonizó una excelente acción individual desde el centro del campo con pase final a Germán que hizo intervenir felinamente a Toño. Y en el 42 Peña de nuevo, tras falta botada por Cano, marcaba para el cuadro morado el psicológico 0-2 con que se llegó al descanso.

CONTENIENDO

Estaba claro que el desarrollo de los primeros minutos del segundo período serían claves para el resultado final. Y el Palencia C. O. salió dispuesto a contener el presumible agobio zamorano en busca de acortar distancias.

Sin embargo los de Losada no acertaban a ligar jugadas de peligro. Y las únicas apuradas las propiciaba la propia zaga palentina que se emperraba en salir con el balón jugado cuando los rivales estaban encima.

Este error se subsanó de inmediato y el Palencia, iniciando la recuperación defensiva con la labor de Tovar y Martín, comenzó su actuación en campeón.

Y la pelota, cuando el Zamora lo permitía, se sacaba limpia e impecablemente desde atrás enlazando ya con una media en la que Lolo batallaba. Y como Paco, Peña y Castresana, mientras les aguantaban las fuerzas, aburrían con su presión a la defensa local, la desesperación en sus filas era cada vez más patente contribuyendo al nerviosismo las críticas que desde las gradas se dedicaban a los zamoranos.

En el m. 23, con el Palencia C. O. dueño y señor, Paco centró desde la línea de fondo cabeceando Peña con intención. Y en el 28 Paco ratificaba el dominio sentenciando la contienda con un gran gol seguido de ese homenaje a Mariano García que unió aún más al equipo dándole alas hasta el final.

Porque con 0-3 parecía imposible que los morados continuaran trabajando a muerte, como si el resultado les fuera adverso. Y aunque Mariano García sustituyó a los agotados Peña y Paco por los jovencísimos Fran y Olea, no se perdió por ello la batuta y el punch. Siguió mandándose en la media y contragolpeando, el juvenil Fran brilló con detalles de indudable calidad y el Zamora, desolado, desaparecía del campo mientras los aficionados foráneos aplaudían las coordinadas y brillantes acciones de un equipo que actuó en campeón. Venciendo, convenciendo, goleando y jugando al fútbol. ¡Lástima que no lo vieran esos directivos que tanto saben de este deporte!

En el Palencia C. O. destacaron Félix, Germán, Macho y Paco. En el Zamora León y el primer tiempo de Esteban y Salazar.

Carlos M. SANTOYO
—Enviado especial—

M.C.D.2022

BALONCESTO DE PRIMERA DIVISION INTERAUTONOMICA

91 - 72 en el Pabellón

El Cajapalencia, a un paso de la fase de ascenso a Primera B

– Se basó en una sólida defensa y en la velocidad para doblegar al potente Aguas de Cabreiroá

– EMOTIVO HOMENAJE A JAVIER CALDERON

Javier Calderón fue homenajeado por el baloncesto palentino. En la foto de LUIS aparece rodeado por Miguel Diez y Mariano López, presidentes del C. B. Palencia y de la Federación Provincial. También se encuentra Rafa Pastor que le sustituyó en el banquillo del Euromutua.

El Cajapalencia se impuso al Aguas de Cabreiroá por 91-72 (46-45) en partido correspondiente a la segunda fase del campeonato liguero de 1.ª División Interautonómica de Baloncesto.

INCIDENCIAS

Buena entrada en el Pabellón Municipal, sin duda la mejor de la temporada, aunque inferior a la esperada dada la extraordinaria andadura del conjunto morado. La taquilla ascendió a 150.000 ptas. llevándose 46.000 los colegiados de turno.

En el descanso las secciones inferiores del C. B. Palencia hicieron pasillo a Javier Calderón, ex-entrenador del Euromutua, que recibió sendos obsequios de su presidente Miguel Diez y del Delegado Provincial de Baloncesto, Mariano López Ortega. El técnico guardense, que sufriera el 26 de septiembre un desgraciado accidente de circulación, fue premiado con una atronadora ovación por parte de los aficionados.

ARBITROS Y ALINEACIONES

Dirigieron la contienda los madrileños Rodríguez y Martínez. No gustaron a nadie dedicándose a compensar errores a uno y otro equipo a lo largo de los 40 minutos.

A sus órdenes se presentaron las siguientes formaciones:

— CAJAPALENCIA: Porfi (13, tres triples), David Pérez, Velicia (15, un triple), Teja (6), Oscar Guardo (10) —cinco inicial—, Torres (4), Fernando Gutiérrez (6), Laurentino (4), Alberto Merino (18) y Arias (15, tres triples).

— AGUAS DE CABREIROA: Tomy (2), Llorens (13), Junguitu (11, un triple), Rodolfo (19), Jiménez (14) —cinco inicial—, Abelleira, Sergi Font, Novoa (4) Casasnova y Corbal (9, un triple).

Corbal fue eliminado por cinco personales en el m. 37.

OTROS DATOS TECNICOS DEL CAJAPALENCIA

— Rebotes defensivos: Torres (3), Teja (4), Porfi (1), Oscar (6), Guti (2), Laurentino (3) y Arias (1). Total: 20.

— Rebotes ofensivos: Torres (1) Teja (4), David (2), Oscar (2), Laurentino (2) y Merino (1). Total: 12.

— Balones recuperados: Teja (1), Porfi (5), Oscar (1), Guti (1), Velicia (1), Merino (3) y Arias (1). Total: 13.

— Balones perdidos: Torres (1), Oscar (1), Guti (1), Velicia (1) y Merino (1). Total: 8.

— Asistencias: Porfi (8), Oscar (1), Guti (3) y Velicia (1). Total: 13.

— Tapones: Torres (1), Oscar (1), Laurentino (2) y Velicia (1). Total: 5.

— Violaciones: Velicia (1).

— Tiros debajo: 20/35 (57,1 por 100).

— Tiros fuera: 10/22 (45,4 por 100).

— Tiros 6,25: 7/15 (46,6 por 100).

— Tiros libres: 10/16 (62,5 por 100).

MARCADOR

El marcador, cada cinco minutos, registraba los siguientes parciales:

Minuto 5: 13-7; minuto 10: 23-25; minuto 15: 35-33; minuto 20: 46-45; minuto 25: 60-52; minuto 30: 69-58; minuto 35: 79-62; minuto 40: 91-72.

IMPRESIONANTE

De impresionante hay que calificar el partido realizado por el Cajapalencia ante un adversario potente que vendió cara su derrota a pesar de lo holgado del resultado. Pero a los morados les salió prácticamente todo, dejaron constancia de su mejor banquillo... y apabullaron en los minutos finales a un Aguas de Cabreiroá que pagó esa inferior forma física propiciada sin duda por la veterania de sus hombres, muchos de ellos procedentes de la 1.ª B.

DEFENSA

La defensa local, "culpable" en gran parte del éxito posterior, fue en todo momento individual frente a una zona 2-1-2 de los gallegos en el primer período.

Gustavo Aranzana situó de entrada en la cancha a Porfi, Velicia, David, Teja y Oscar a los que emparejó con Tomy, Rodolfo, Junguitu, Jiménez y Llorens.

Los visitantes, aunque tímidamente, se pusieron por delante en el marcador ante el nerviosismo palentino en ataque rompiéndose a veces su sólida defensa con las genialidades de Rodolfo, un hombre con tablas que en principio ganaría la partida a su par.

La igualdad presidió empero los primeros lances gracias principalmente, por lo que respecta al Cajapalencia, a las diabluras y robos de balón de Porfi Fisac y a los triples psi-

(Continúa en la pág. sig.)

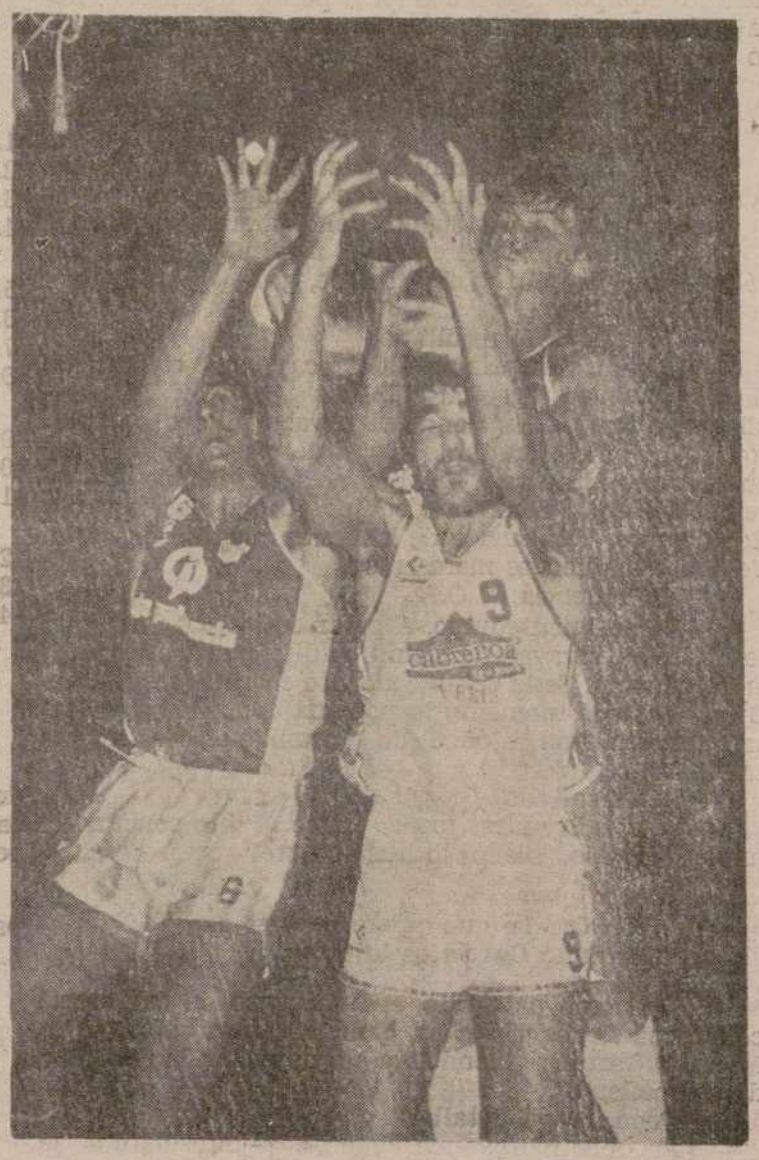

Oscar Guardo y Teja mandaron en los rebotes. En la foto de LUIS aparecen «emparedando» a Llorens.

QUINTO
TROFEO MAQUINAS RECREATIVAS
Y CON PREMIO
PISCIS-28
Teléfono 72 29 58 • Ruiz de Alda, 10

MAXIMO ENCESTADOR DEL Cajapalencia

• ULTIMA JORNADA

	Ptos.
A. Merino	18
Velicia	15
Arias	15
Porfi Fisac	13
Oscar Guardo	10
Teja	6
Fernando Gutiérrez	6
Laurentino	4
Torres	4

• Clásificación general

	Ptos.
Velicia	436
A. Merino	380
Porfi Fisac	278
Oscar Guardo	264
Teja	256
Torres	220
Arias	182
Laurentino	169
F. Gutiérrez	98
David Pérez	92
Juanra	17
Luján	2

M.C.D.2022

El CAJAPALENCIA, a un paso de la fase de ascenso a Primera B

(Viene de la pág. ant.)

cológicamente trascendentales de Velicia y Arias. Pero donde destacaba sobremanera el cuadro morado era en defensa y en la capacidad reboteadora de un Oscar Guardo inmenso al que acabaría sustituyendo el esta vez cumplidor Laurentino.

En ataque, por precipitación sobre todo, se registraban algunas lagunas fruto de las prisas, pero después del 28-31 adverso se supo reaccionar endosando a los gallegos un parcial de 12-4 que a la postre le llevaría con mínima ventaja al descanso.

APOTEOSIS

En la reanudación Gustavo Aranzana alineó inicialmente a Porfi, Laurentino, Arias, Merino y Torres situando a éste sobre un Jiménez que no tocaría bola en todo el partido anotándose solamente una canasta. Mérino y Arias se convertían en auténticas sombras de Rodolfo y Junguitu reforzándose aún más un sistema defensivo que no presentaba fisura alguna.

7-0 en poco más de un minuto, con triple de Arias y cuatro puntos de Merino en contraataques del omnipresente Porfi, puso en guardia al Aguas que no tardaría en cambiar a individual su defensa zonal presionando con más corazón que cabeza a un Cajapalencia que lo bordaba y que iba abriendo brecha en el marcador.

Sin embargo el temor se adueñó de los graderíos a 15 minutos del final cuando el "maestro" Porfi, injustamente, se anotaba la cuarta personal que obligaba a su sustitución por Fernando Gutiérrez. Pero éste, para ratificar lo que tantas veces ha repetido Gustavo Aranzana en relación con la compensación que existe en la planitlla, salió a la pista centrado a más no poder contribuyendo a serenar el juego de sus compañeros en momentos decisivos e imprimiendo, cuando se precisaba, esa rapidez "made in Porfi" que ha aprendido a la perfección con el contacto diario.

Lo cierto es que al Cajapalencia le bastó mantener su brillante sistema de contención (los gallegos sólo lograron 27 puntos tras el descanso) y actuar con velocidad para desarbolar a un rival entregado a medida que se incrementaban las diferencias y roto por un ritmo palentino endiablado frente al que nada podía hacer.

Un espectacular "gorro" de Oscar a Llorens aumentaba la moral de los propietarios del terreno complementándose con un balón de oro recuperado por Guti que significaba el 89-66, máxima diferencia de puntos del partido. Poco después, con dos bases en pista para aguantar la posesión de balón en los dos minutos finales, todo sería coser y cantar.

El extraordinario esfuerzo de todos y cada uno de los jugadores, el mágico planteamiento del técnico y la respuesta de una afición entregada a sus colores había recibido el justo premio. Todo ello frente a un contrincante sensacional. Sólo que en esta oportunidad tuvo enfrente a una máquina de jugar al baloncesto. A un Cajapalencia ansioso por vencer y convencer que prácticamente se ha asegurado la clasificación para la fase de ascenso de Cádiz y nos atreveríamos a decir que la 1.ª B.

OPINIONES DE LARRY, ARANZANA Y JAVIER CALDERON

Al final del encuentro conversábamos con el técnico visitante.

—Larry: no pudo ser.

—El marcador lo refleja claramente. La primera parte estuvo igualada, pero a raíz de perder por 12 puntos jugamos a la desesperada. Sin cabeza. Fallamos sobre todo en ataque con unos porcentajes sensiblemente inferiores a los del Cajapalencia.

—¿Qué te pareció el cuadro morado?

—Me ha gustado muchísimo. Tenía referencias de la primera fase, pero se nota el excepcional trabajo de Gustavo Aranzana que ha logrado un conjunto serio. Y la indudable calidad individual de sus hombres, caso de Fisac, se olvida con un sorprendente juego colectivo.

—Decir adiós a Cádiz, ¿representa un fracaso?

—En cierto modo sí. Principalmente para la Junta Directiva. Quizás faltó verdadera estructura de club para su consolidación. De ello tenemos que aprender para el futuro.

oOo

Aranzana era un hombre tremendamente **feliz.**

—Gustavo, se logró la ansiada victoria.

—Era muy difícil, pero el trabajo de todos ha sido increíble y me siento por eso doblemente satisfecho.

—Además, con un Fernando Gutiérrez que suplió a la perfección a Porfi en un momento clave.

—Eso muestra lo que tantas veces he dicho: en este equipo cualquiera está capacitado para jugar. Unas veces destacan unos y otras otros. Pero la calidad es evidente.

—La defensa morada, de sombrerazo.

—No cabe duda que ha sido nuestra mejor arma junto a esa velocidad que supimos mantener los 40 minutos. Y como físicamente andamos fenomenal, la tarde fue redonda.

—Todo ello ante un equipazo.

—Por supuesto. El Aguas de Cabreiroá ha sido el mejor equipo que ha pasado esta temporada por Palencia. Practica un gran baloncesto y el mérito lo tiene Larry que ha sabido conjugar veteranía con juventud.

—Cádiz está a un paso.

—En efecto... pero matemáticamente aún no lo hemos logrado. Resta una victoria y queremos obtenerla cuanto antes.

oOo

Por último conversamos brevemente con Javier Calderón, el gran protagonista de la jornada. Después de manifestarnos que si hubiera sabido a principio de campaña que el Euromutua participaba en 3. División "fuera de clasificación" seguramente no hubiera aceptado su dirección (¿qué dirá a esto la Federación Vallisoletana?), nos daba una impresión del partido.

—Vi al Cajapalencia en pretemporada, antes del accidente, y aparte de la crisis que atravesó estaba claro que su plantilla podía aspirar a todo. Hoy me lo ha demostrado con un gran trabajo físico, defensivo y jugando en equipo. Antes se basaba más en individualidades. Da gusto comprobar que todos trabajan para todos. Hasta desde el banquillo con ánimos constantes.

—¿El homenaje?

—Me ha sorprendido gratamente. Dije a Nacho Sánchez que vendría a Palencia y le faltó tiempo para comunicárselo al club y a la Federación. Se han desvivido en atenciones y ello me ha desbordado en el aspecto emotivo después de muchos meses alejado obligatoriamente de este mundillo. Se lo agradezco a todos.

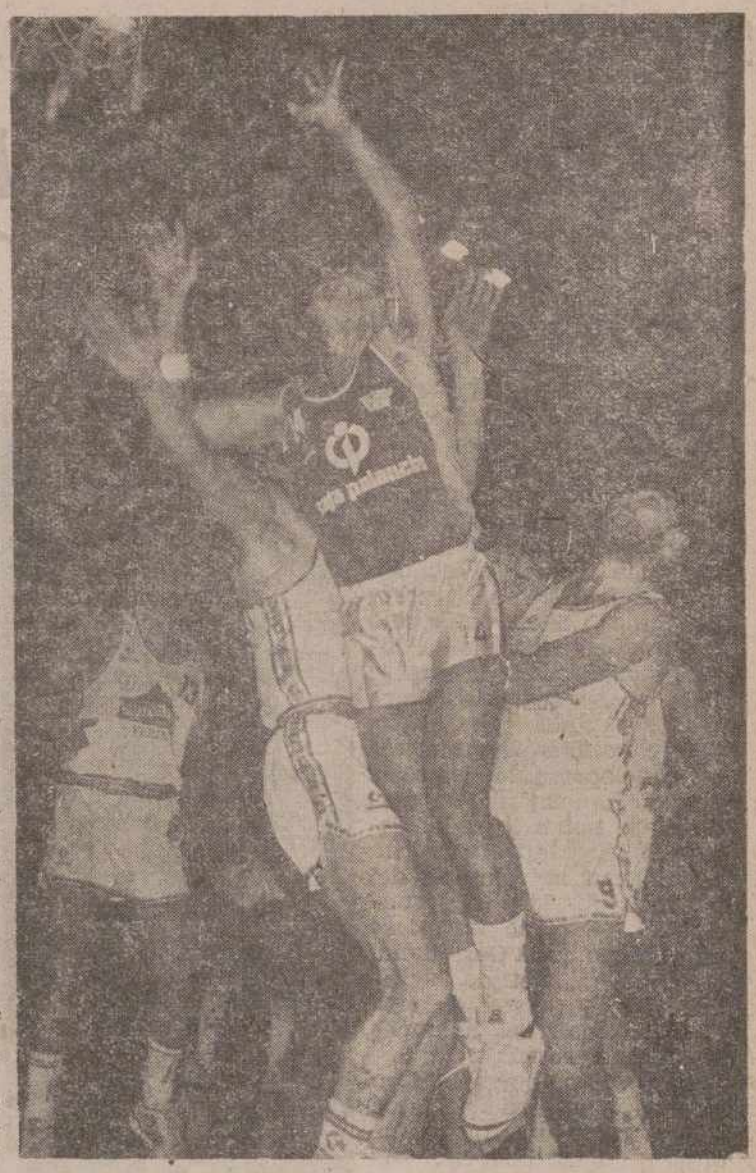

Alberto Merino fue el máximo anotador. (Foto LUIS).

RESULTADOS Y CLASIFICACION

CAJAPALENCIA, 91; Aguas de Cabreiroá, 72.

Area de Bricolaje, 77; Frigolouro, 74.

Grupo Ifa, 104; Clesa, 82.

Trébol, 85; Diario Galicia, 69.

La clasificación:

	J	G	P	Pt.
Area Bricolaje ...	12	10	2	22
CAJAPALENCIA .	12	8	4	20
Grupo Ifa	12	7	5	19
Aguas Cabreiroá .	12	6	6	18
Trébol	12	6	6	18
Frigolouro	12	5	7	17
Diario Galicia	12	5	7	17
Clesa	12	2	10	14

Carlos M. SANTOYO

BALONCESTO – Tercera División

El Opel Anfusa Maristas se despidió en su cancha con un amplio triunfo

O. ANFUSA MARISTAS, 97; C. B. TORENO, 60

Ultimo partido del equipo del Opel Anfusa Maristas en su cancha del Colegio Maristas, en el que obtuvo una clara diferencia, que incluso se antoja corta, y que demuestra la gran diferencia de juego entre un equipo y otro.

En el descanso, era ya amplia la ventaja de los colegiales que mandaban en el marcador por veintiún puntos, 49 a 28.

Alineaciones:

OPEL ANFUSA MARISTAS: Roda (14), Julio Velasco (4), Víctor Hernández (24), Sánchez (5), Delgado (8), —cinco inicial—, Sacristán (4), De la Calle (20), Curiel (6), Medrano (7, un triple), Valderrábano (—), y Jorge Velasco (4).

C. B. TORENO: Rodríguez (4), Martínez (14, dos triples), Fernández (6), Vuelta (2), Alonso (12), —cinco inicial—. López (13, tres triples), Sánchez (—), López (2) y Rodríguez (11, un triple).

Arbitros: Señores Borge y Reguera. Mal. Pitaron muy poco en un partido que tuvo muchas acciones punibles, en especial a raíz de las descalificaciones de los jugadores del C. B. Toreno, Martínez (minuto 31) y López (mn. 36), quienes tuvieron que abandonar la cancha por sus insultos y amenazas hacia la pareja arbitral. Tras esto, el equipo berciano se dedicó más a dar que a jugar, ante la permisibilidad arbitral.

El Opel Anfusa Maristas ganó con neta superioridad al conjunto del Toreno de quien se desconfiaba debido a sus buenos últimos resultados en casa.

Y es que se vio claro que el rendimieito del equipo leonés deja mucho que desear fuera de casa.

Así, el equipo palentino no tenía ninguna dificultad en el partido para alzarse con un cómodo triunfo que además mereció ser más holgado.

De inicio, el Opel Anfusa Maristas salió muy fuerte en defensa lo que le permitió que pronto pusiese puntos de por medio.

Así, se llegó pronto a los 17 puntos de ventaja en el minuto 10 (30 a 13), ventajas que se irían aumetando por rachas ya que en los siguientes minutos, el juego palentino pecó de precipitación que se transformaba en cotinuas pérdidas de balones en contraataques pero que no evitaba que la diferencia al final de los 20 minuptos ya fuera importante.

Después del descanso, el equipo visitante pareció querer intentar ofrecer una mayor resistencia a los locales y, así, cambiaron su zona a una defensa individual que tampoco fue capaz de detener a los jugadores del Opel Anfusa Maristas que de inicio habían aumentado las diferencias hasta los 36 puntos en los cinco primeros minutos (68 a 32).

Con el partido ya resuelto, los palentinos cambiaron a una zona 1-2-2 que provocó el total aseguramiento del rebote defensivo y con ello la posibilidad de realizar contraataques que llevaron a que la ventaja palentina aumentase de nuevo hasta 42 puntos en el minuto once (78 a 36) ya que además los bercianos se empeñaban en lanzamientos alejados que tenían poca efectividad.

Destacar en el equipo de Maristas la buena actuación de la plantilla en general, que contó con las bajas de Mario y Rafa. Y en el lado positivo la alta por un partido y debut en la presente liga de tercera división de Jorge Velasco, que ayudó en este choque a sus compañeros.

Pedro-Miguel Barreda Sánchez

INCORPORACION INMEDIATA

Primera firma en *ALTO DISEÑO Y FANTASIA EN PAPELERIA*, desea ampliar su grupo de Promotoras residentes en: *PALENCIA*.

SOLO SEÑORAS

Para presentar en Capitales y Provincias a actuales y nuevos clientes de la Compañía sus artículos de papelería de uso personal y regalo.

Las interesadas deberán llamar LUNES y MARTES, al teléfono (983) 30 88 53 de Valladolid. Atenderá la señora María Jesús Miranda.

M.C.D.2022

VUELTA CICLISTA A ESPAÑA

KELLY, GANADOR ABSOLUTO

• HERMANS volvió a ganar, en la última etapa

Madrid, 15 (EFE).—Sean Kelly, ciclista irlandés del KAS, ha visto hoy hecho realidad su sueño de conseguir el triunfo en una de las grandes por etapas del calendario mundial de ciclismo, la Vuelta a España, mientras Anselmo Fuerte y Raimund Dietzen han sido los protagonistas de la última jornada, en la que se jugaron la segunda plaza.

Muchos años lo ha intentado el "cashero", y uno tras otro las oportu idades se le desvanecian cuando lo más difícil lo habia logrado. Este año, ni la adversidad ha podido con la voluntad del irlandés, que tras 21 jornadas ha entrado victorioso en el paseo de la Castellana, en el que la victoria ha sido, por sexta vez en esta edición, para el holandés Mathieu Hermans.

Al contrario que sucediera en anteriores jornadas, la de hoy se rodó a un ritmo tranquilo y despreocupado. Lo peor ya se habia pasado y casi todos parecian conformes con lo conseguido.

Sólo dos hombres, Anselmo Fuerte, y Raimund Dietzen, han mantenido una espectacular lucha por la segunda plaza en cada una de las metas volantes y sprints especiales de la jornada, en busca de unos segundos de bonificación.

En la meta volante de Fuenlabrada, el corredor alemán del Teka se adelanta al pelotón y consigue los cuatro segundos de bonifi-

5. Sean Kelly (IRL-Kas), la general, con dos segundos de ventaja sobre el madrileño.

La segunda linea de bonificación es el sprint especial de San Martín de la Vega. En él, es Anselmo Fuerte quien se lleva la "mejor tajada", pero Dietzen, atento, es segundo. Continúa pues el alemán en segunda posición, con un segundo de ventaja sobre el madrileño.

San Fernando de Henares, sprnit especial, es nuevo escenario de la enconada lucha de estos dos hombres, pero nuevamente Dietzen se adelanta a Fuerte, que sólo puede ser segundo.

Una meta volante, Alcobendas, es la última oportunidad del madrileño del BH para conseguir la segunda plaza, pero en ella, ni Dietzen ni Fuerte pueden puntuar, por lo que los dos segundos del alemán son suficientes para conseguir la segunda plaza final.

La entrada en Madrid se hace en pelotón, aunque algunos corredores intentan la aventura, pero el grupo no se deja sorprender y una tras otra las intentonas son neutralizadas.

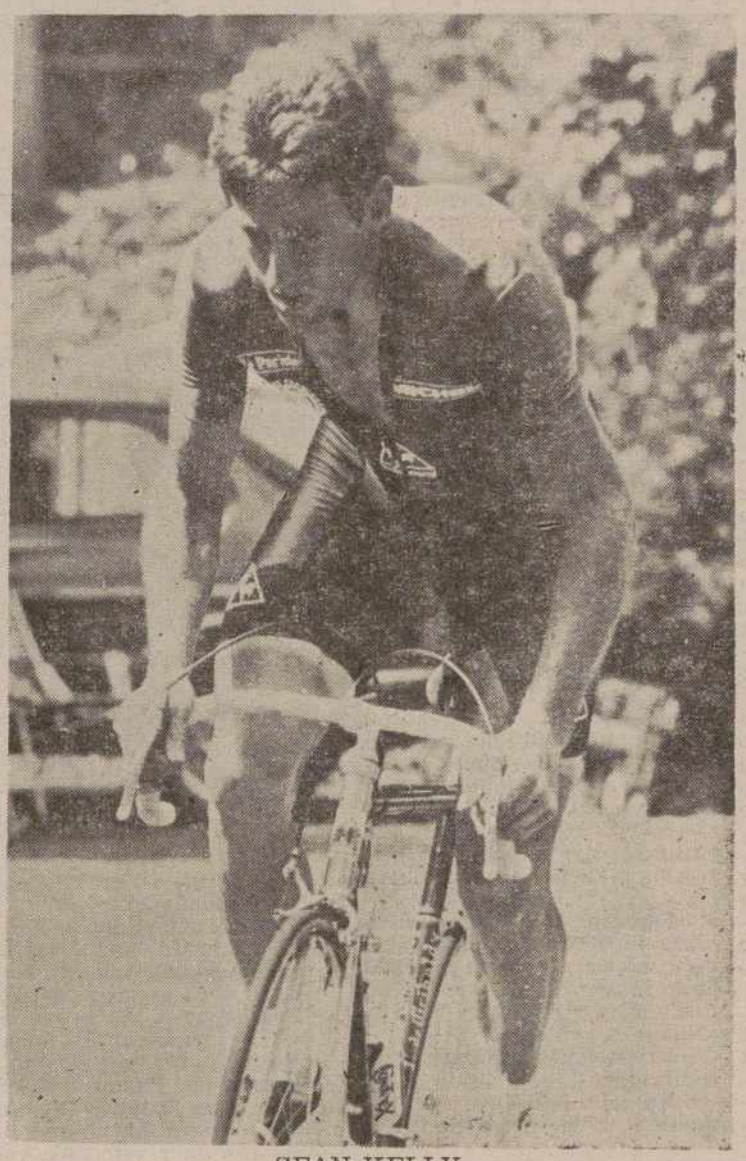

SEAN KELLY

CLASIFICACION DE LA ETAPA

1. Mathieu Hermans (HOL-Caja Rural), 5 h. 12: 29.
2. Antonio Pinto (POR-Sicasal), m.t.
3. Casimiro Moreda (Clas), m.t
4. Luc Van Brabant (BEL-Zahor), m/t.

cación. Ya está tras Kelly en m.t.

6. M. Ilegemss (BEL-Sigma), m.t.
7. Malcolm Elliot (ING-Bosé- Fagor), m.t.
8. Alfonso Gutiérrez (Teka), m.t.

CLASIFICACION FINAL

1. Sean Kelly (IRL-Kas), a 89 h 19:23.
2. Raymund Dietzen (RFA Teka), a 1:27.
3. Anselmo Fuerte (BH), a 1:29.
4. Laudelino Cubino (BH), a 2:17.
5. Fabio Parra (COL-Kelme), a 2:25.
6. Robert Millar (ESC-Bosé Fagor), a 3:22.
7. Jesús Blanco Villar (Teka), a 8:19.
8. Alvaro Pino (BH), a 9: 25.
9. Eddy Scheepers (BEL-Bosé Fagor), a 9:45.
10. Roberto Córdoba (BH.) a 10:28.
11. Eric Caritoux (FRA-Kas), a 12:37.
12. William Palacio (COL-Reynolds), a 13:30.
13. Federico Echave (BH), a 13:44.
14. Jokin Mújica (Caja Rural), a 14:56.
15. Franco Votolo (ITA-Carrera), a 18:21.
16. Martín Ramírez (COL-Café Colombia), a 18:36.
17. José Luis Laguía (Reynolds), a 18:40.
18. Mariano Sánchez (Teka), a 19:35.
19. Martín Early (IRL-Kas), a 25:27.
20. Luis Herrera (COL-Café Colombia), a 26:42.

...

72. ZAPATERO (Zahor), a 1. 36:14.
80. Alonso (Clas), a 1. 45: 56.

CLASIFICACION FINAL POR EQUIPOS

1. BH, 267 h. 55:02.
2. Teka, a 11:31.
3. Kas, a 28:41.

FINAL DE LA MONTAÑA

1. Pino, 100 puntos.
2. A. Fuerte, 62.
3. Kelly, 60.

FINAL DE METAS VOLANTES

1. Iglesias, 19 puntos.
2. Kelly, 15.
3. Chiapucci, 13.

FINAL DE SPRINTS ESPECIALES

1. M. Carrera, 20 puntos.
2. Kelly, 15.
3. J Martínez, 14.

REGULARIDAD

1. Kelly, 248 puntos.
2. Hermans, 166.
3. Van Brabant, 138.

FINAL COMBINADA

1. Kelly, 9 puntos.
2. Dietzen, 37.
3. A Fuerte, 53.

SOCIEDAD CICLISTA MANCHON

EL JUVENIL ALFREDO GARCIA GANO EN CEVICO DE LA TORRE

LOS CADETES, EN VILLAMURIEL

LA ESCUELA, EN DUEÑAS

En Cevico de la Torre se disputó el pasado sábado una prueba ciclista en la categoría juvenil sobre la distancia de 70 kilómetros y con la participación de 49 corredores.

La prueba es dominada por el equipo palentino de la S. C. Manchón, "R"M.R.", y los burgaleses del Caja Rural, consiguiendo meter en la escapada decisiva de 10 corredores, 4 componentes cada uno de estos dos equipos.

Definitivamente José Alfredo Garcia, consigue escapar del control de este grupo presentándose con 25 segundos de ventaja en línea de meta como gran triunfador, consiguiendo su compañero Ricardo Martín batir al resto de escapados en el "sprint" para el segundo puesto.

CLASIFICACION

1 José A. García (R.M.R.), 1 h. 56 m 59 seg.
2 Ricardo Martín (R.M.R.), a 25 seg.
3 Miguel Rica (C. Rural), m. t.
4 Javier San Abelardo (R.M.R.), m. t.
5 Pedro Gómez (Acta 2000), m. t.
6 Pedro Salgado (C. Rural), m. t.
7 Manuel Viñuela (P. D., m. t.
8 José Luis Gallo (C. Rural), m. t.
9 Manuel Carmona C. Rural), a 1 m. 18 seg.
10 Oscar Pascual (R.MR.), a 2 m. 3 seg

.....

13 Fernando Rguez. (RM.R.), a 2. 29 seg.
19 Angel Blanco (La Brasileña), a 3 m. 42 seg
20 Tomás Benito (P. D.), a 6 m. 3 seg.
29 Jesús A Riesgo (Danisa), a 8 m. 9 seg.
30 Fernando Arribas (R.M.R), m. t.
34 Luis A. Cuevas (P D.), m. t.

Hasta 39 corredores clasificados.

MONTAÑA

1 José A. García, 7 puntos.
2 Javier San Abelardo, 6.

METAS VOLTNTES

1 José A. García, 4 puntos.

EQUIPOS

1 "Rigodón, Manchón, Recio".
2 "Caja Rural"

VILLAMURIEL

El domingo se disputó en Villamuriel de Cerrato una prueba ciclista en la categoría cadete, con la participación entre otros, del equipo de la S. C. Manchón "P. S. Vallejera".

Con una participación de 68 corredores, la lucha fue constante durante toda la prueba, formándose a mitad de la misma una escapada de 7 corredores entre los que se encontraba el palentino del "P. S. Vallejera", Francisco Javier Vallejera, no consiguiendo mantener los 45 segundos que como máximo llevaron de ventaja al grupo, decidiéndose finalmente la victoria al "sprint" un grupo compuesto de 29 corredores.

CLASIFICACION

1 Raúl Herrero (P. Cuéllar).
2 Roberto Sancho (P Cuéllar).
3 Félix García (Ricalsa).
4 Juan C. San José (C. Salamanca)
5 Oscar González (Ricalsa).

.....

Los componentes del "P. S. Vallejera" presentes en este primer grupo fueron:

22 Francisco Javier Vallejera.
23 José L. Llorente.
24 Jesús Carretero.

Hasta 60 corredores clasificados.

DUEÑAS

El pasado sábado en la localidad de Dueñas, su Escuela de Ciclismo "Caja Palencia" consiguió los siguientes puestos de honor:

INFANTILES:

3 Samuel de Bustos.

ALEVINES:

1 Roberto Santago.
2 José Luis Maté.
3 Isidoro Soto.

PRINCIPIANTES:

1 José Pedro Peláez.

ESCUELAS:

2 "Manchón-Caja Palencia".

En la prueba de alevines sufrió una caida el componente de esta Escuela Luciano García, siendo evacuado a un centro hospitalario en la ambulancia de la Cruz Roja. Desde estas líneas hacemos votos por su pronta recuperación.

¿CASARTE?

¿Quieres casarte y formar una pareja?

VIUDO, 38 AÑOS, DE VALLADOLID, COMERCIANTE, DEPORTISTA, amante de la Naturaleza, quiere conocer a una mujer de 25-30 años, sencilla, dulce, que quiera compartir su vida y ser feliz.

Si te identificas con lo dicho, escribe al apartado de correos 6016 de Valladolid
Prometo llamarte

M.C.D.2022

PELOTA

DOS VALIOSOS PUNTOS PARA PALENCIA EN VALLADOLID

• En el Campeonato Regional de Federaciones

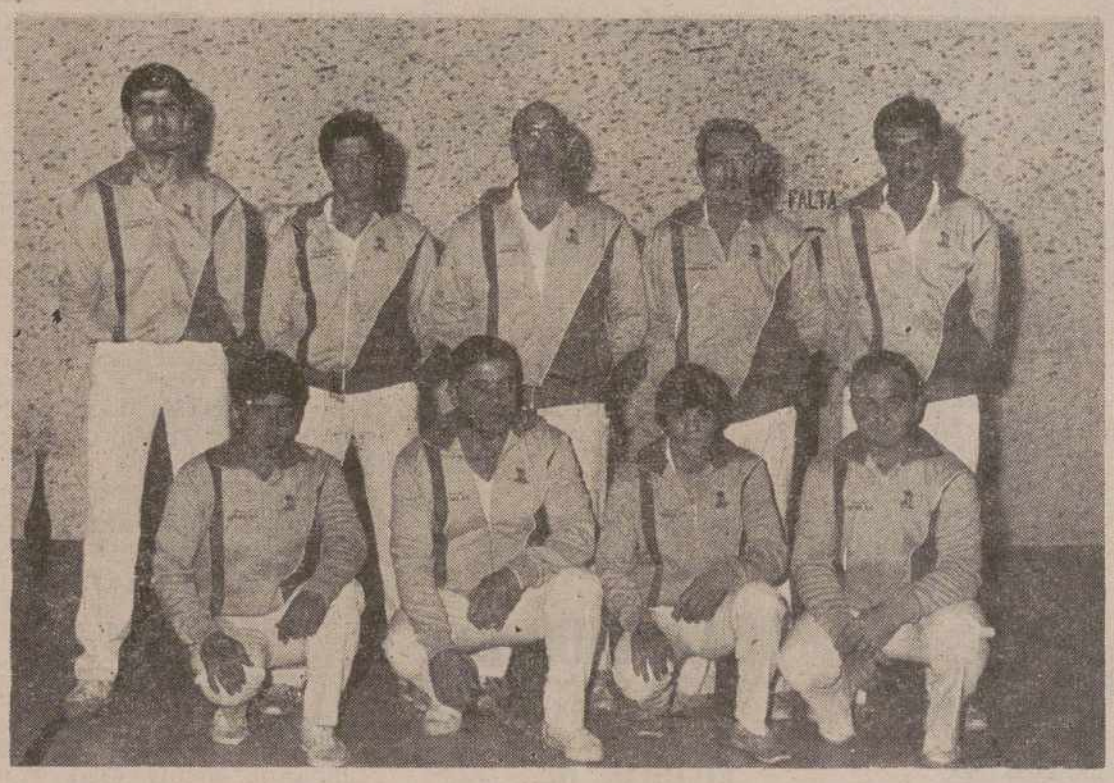

La Selección de la Federación Palentina de Pelota consiguió dos importantes puntos en Valladolid.

VALLADOLID, 2-

PALENCIA. 2

Valiosos puntos los conseguidos por la Selección Palentina de Pelota, ante la potente Selección Vallisoletana que a priori es el enemigo a batir en las finales.
PALETA

VALLADOLID (CARLOS Y ROBERTO), 34

PALENCIA (VILLAMERIEL Y ALBERTO LAIZ), 35

Se iba con intención de puntuar en Paleta y se tomaban algunas preocupaciones ya que se desconocía la pareja representativa. El comienzo fue desastroso por parte palentina tanto de Villameriel como de Alberto. Se contagiaban del mal juego de los de Valladolid. Al comienzo es donde tenían que haber hecho el des pegue, para que al final no haber sufrido como les ha pasado, por cuanto el marcador fue constantemente en igualdad desde el tanto 10 hasta el tanto 30 en que se adelantaron los vallisoletanos. Ya presumíamos la derrota palentina. Pero los partidos se pierden cuando se llega al último tanto y, mira por dónde Villameriel y Laiz esta vez demostraron que también saben levantar partidos comprometidos y se apuntaron el tanto 35 a su favor consiguiendo el punto.

PALA CORTA

VALLADOLID (MUÑOZ Y CESAR), 40

PALENCIA (ISAAC Y ARAMENDIA), 29

Extraordinaria la pareja de Valladolid y eso que no jugaba su figura Medrano por viaje al Madrid. Comenzaron el partido los palentinos con mas pena que gloria. Eran constantemente arrollados por tremendos pelotazos de Muñoz, que está en plena forma y a la vez muy bien arropado por su pareja, Baeza, un chaval que va para ifgura. Comenzaron adquiriendo una ventaja sustancial de 10 tantos que a los palentinos Aramendia y Isaac les pesaba como una losa. No obstante, no se dieron por perdidos y ovidándose del punto a disputar, jugaron lo que ni ellos mismos se creían. Plantaron cara a los contrarios y acortaron distancias, llegando a aproximarse a una diferencia de 5 tantos. Pero ante esta pareja, no valen concesoines y en un par de ellas aprovecharon para volver a despegarse otra vez en el marcador, y esta vez para anotarse el punto. El marcador no refleja el gran juego que han protagonizado los cuatro protagonistas en una modalidad que es muy difícil de practicar.

MANO INDIVIDUAL

VALLADOLID (LUIS ARRANZ), 15

PALENCIA (IGNACIO CANO), 18

Había que puntuar en alguna modalidad más, para no perder el tren de cabeza con respecto a los favoritos, y se jugaba la baza en individual porque a falta de Tejedor no había posibilidades en mano parejas.

Ignacio Cano optaba por jugar en Mano Individual, para intentar puntuar, teniendo en contra a Luis Arranz, que sobre el papel era más fácil de ganarle que a Ferrejuela.

Hacía mucho tiempo que Ignacio Cano no jugaba en Individual y no sabíamos lo que nos podía ofrecer, pero visto está que, las responsabilidades siempre le hacen crecerse y con un juego de inteligencia y potente saque mantuvo, el partido en su terreno. También es verdad que físicamente no está del todo preparado, pero eso no impidió que, con su pegada habitual, mantuviera al vallisoletano a raya en los cuadros traseros para, que con inteligencia rematarlo fuera de su alcance.

MANO PAREJAS

VALLADOLID (FERREJUELA Y JESUS GARCIA), 22

PALENCIA (ANGEL Y GASPAR), 6

Poco que contar de este partido. El resultado lo dice todo. Aquí sí que podemos decir que ante esta pareja no había posibilidades de puntuar. También es verdad que los palentinos dieron muchas facilidades y cuando llegan a un partido de Competición, no dan bola. Esperamos que se corrijan los errores, porque hace falta todo el equipo para los próximos compromisos.

Con este resultado, la Selección Palentina, se coloca la tercera a un punto de Valladolid y a tres de Soria. Habrá que esperar al domingo en que se recibe a Avila, la última clasificada, y podamos recuperar todos los puntos, ya que ese mismo día, Valladolid se enfrenta al primer clasificado.

ESPAÑA,

SEMIFINALISTA DEL CAMPEONATO DE EUROPA SUB-16 DE FUTBOL

Madrid, (EFE).—La selección de España se enfrentará a la de Alemania Federal el miércoles próximo en la localidad madrileña de Getafe, por un puesto en la final del Campeonato de Europa de Fútbol sub 16, cuya fase previa se ha disputado en cuatro sedes españolas. Ayer España ganó a Turquía por 4-2 y quedó campeona del Grupo C.

La otra semifinal tendrá como protagonistas, en Valdemoro (Madrid), a los equipos de Alemania Oriental y Portugal, vencedores respectivos de los grupos B y D.

La final del campeonato y el partido por el tercer y cuarto puestos se disputará en el estadio madrileño de Vallecas el próximo día 21.

CAMARA OFICIAL DE COMERCIO E INDUSTRIA
PALENCIA

CAMARA OFICIAL DE COMERCIO E INDUSTRIA

34002 - PLAZA PIO XII, núm. 7
34080 - APARTADO, 36 • PALENCIA

A partir del próximo lunes día 23, las Oficinas de la
CAMARA DE COMERCIO E INDUSTRIA DE PALENCIA,
prestarán sus servicios en el nuevo domicilio de
PLAZA PIO XII, núm. 7

TELEFONOS: 72 95 98 • 72 74 66 ▪ 72 75 94
TELEX: 26. 238 copa e
FAX: 73. 09. 70

M.C.D.2022

AUTOMOVILISMO

Cuarto triunfo de ALAIN PROST, en el Gran Premio de Mónaco

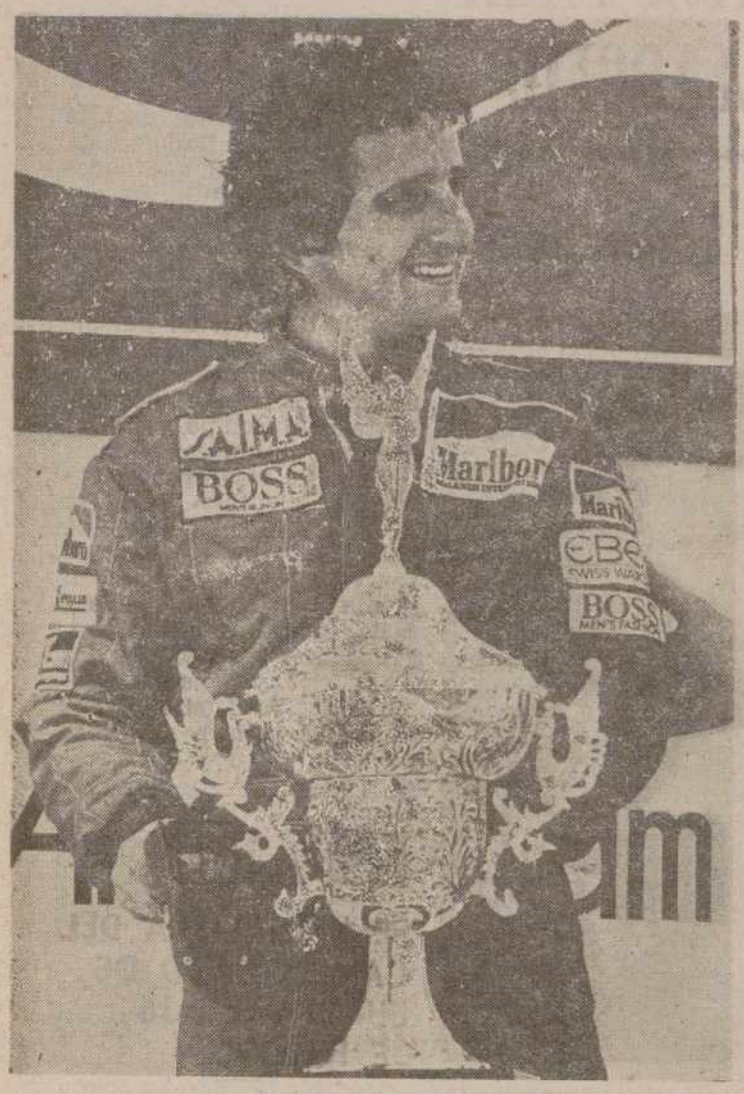

ALAIN PROST

Monte Carlo, 15 (EFE).— El francés Alain Prost (McLaren MP4/4 Honda) ha conseguido esta tarde su trigésima victoria en Grandes Premios, al imponerse por cuarta vez en el Gran Premio de Mónaco tercera prueba puntuable para el campeonato del mundo de fórmula uno.

El español Luis Pérez-Sala se vio obligado a abandonar en la vuelta trigesimoséptima de las setenta y ocho que constaba la carrera, al romperse la transmisión de su Lois Minardi MN188 Cosworth, cuando marchaba en la décima posición.

Luis Pérez-Sala en los entrenamientos libres de la mañana, disputados bajo la lluvia, volvió a dejar constancia de su habilidad para conducir sobre pista mojada y marcó el octavo mejor tiempo.

Las posiciones en cabeza se mantenían invariables al cumplirse el primer tercio de carrera, con Senna en primera posición con 25 segundos de ventaja sobre Berger, Prost, Mansell, Alboreto y Nanni, mientras que Pérez-Sala era decimosegundo tras el italiano Andrea de Cesaris (Rial).

Una vez que Prost logró superar a Berger, la distancia que le separaba de su compañero de equipo, Senna, era demasiado grande, cerca del minuto, como para aspirar a la victoria pero a once vueltas del final se iba a producir la insospechado. El piloto brasileño se salía recto en la curva del puerto, quizá por un problema en los frenos, y se veía obligado a abandonar.

Con Senna fuera de carrera, la victoria de Prost, su cuarta en el Principado, estaba casi fuera de toda duda, ya que la amenaza de Berger, que le había bloqueado más de media carrera iba a desaparecer pronto, cuando de los once segundos de ventaja pasó a diecisiete cuatro vueltas después.

CLASIFICACION:

1. Alain Prost (FRA-McLaren MP4-4 Honda), a una media de 259.584 km-h.
2. Gerhard Berger (AUT-Ferrari F1-87.
3. Michele Alboreto (ITA-Ferrari F1-87.
4. Derek Warwick (GBR-Arrows A10 Megatron).
5. Jonathan Palmer GBR-Tyrrell O17 Cosworth).
6. Ricardo Patrese (ITA-Williams FW12 Judd).

CLASIFICACION DEL CAMPEONATO MUNDIAL DE PILOTOS:

1. Alain Prost (FRA), 24 puntos.
2. Gerhard Berger (AUT), 14.
3. Ayrton Senna (BRA), 9.
4. Nelson Piquet (BRA), 8
5. Michele Alboreto (ITA), 6.
6. Derek Warwick (GBR), 6
7. Thierry Boutsen (Bel), 3.

VIII TROTADA DE VALLADOLID

Victoria de Anabelén Arroyo

ANABELEN ARROYO

Este domingo se disputó en Valladolid una de las pruebas de más solera y tradición sobre asfalto, que se celebra en la vecina ciudad. La organización corrió a cargo de la veterana Sociedad de Atletas Veteranos "Trotapinares", modelo de organización, y bien hacer. La representación palentina no pudo ser más brillante.

Vencedora absoluta: Anabelén Arroyo (San Antonio-Caja Palencia) en los 10.000 metros, 37-27; segunda Rocío Pérez, mismo club, 39-37.

Junior masculino: 1, Juan Carlos Zapatero, Club Puentecillas, 33-29.

Numerosos trofeos premiaron a los vencedores en este difícil circuito por el tráfico, que supo resolver la organización, en colaboración con la Policía Municipal de Valladolid.

ATLETISMO PALENTINO

Records y buenos resultados en la segunda jornada provincial de menores

Como el sábado pasado, se celebró el trofeo Cola-Cao en su segunda jornada y última, a la que hay que añadir nuevos record provinciales y otros igualados:

Carmen Rodríguez, altura, 1,40 m.; Peso: Ana I. Blanco 10,94 m.; 3 km. marcha, Susana Serrano, con 18' 14" 6; 150 m., Raquel Lajo 20-0. Longitud, Jesús María Baquero 3,62 m. Raúl Fernández en 150 m. 18-6. En 1.000 m. obtáculos, Alberto Alonso, con 3-13-6.

Por tanto, excelentes resultados y esperemos que los atletas que representen a Palencia el día 22 en Segovia, nos brinden nuevos records y a poder ser, un buen resultado por equipos.

RESULTADOS

INFANTIL FEMENINO

Altura: Carmen Rodríguez, 1,40 m.; Puentecillas.
Peso: Ana B. Calzada, 8,07; V. Baños.
2.000 m.: Marta Domínguez, 6' 58" 0; V. Baños.
Jabalina: Guadalupe Reguera, 27,34; Puentecillas.
3 km. Marcha: Susana Serrano 18' 14" 6; Puentecillas.
150 m.: Raquel Lajo 20" 0; V. Baños.

INFANTIL MASCULINO

Longitud y Triple: Oliver Crespo 5,52 m y 10,78 m. Puentecillas.
Jabalina: Santiago Cuesta, 36,90 m.; Puentecillas
150 m.: Raúl Fernández, 18" 6; Puentecillas.
3.000 m. Fernando Villullas, 11' 30" 7; Puentecillas.
1.000 obs.: Alberto Alonso, 3' 13'; Puentecillas.

CADETE FEMENINO

Peso: Ana I. Blanco, 10,95; Villamuriel
100 vallas: Sandra Diez, 17" 2; V. Baños.
3 k. marcha: Alicia Alonso, 11' 12" 6; Puentecillas
Altura: Elvira Cuesta, 1,40 m.; Puentecillas.
Jabalina: Sandra Diez, 27,80 m. V. Baños.

CADETE MASCULINO

Triple: Roberto Atencia, 10,60; Puentecillas.
Longitud: Oscar Fernández, 4,45 m.; Villamuriel
100 m. vallas: Jesús Nieto, 16' 2; Puentecillas.
Jabalina: Ricardo Jiménez, 37,26; V. Baños.
Martillo: José A. Amezúa, 26,04; Puentecillas.
3.000 m.: Efrén López 9' 58" 8 Puentecillas.
300 m.: Juan José Cebrián, 38" 6; Puentecillas.
1.500 obstáculos: Jesús Villán, 5' 06i' 7 Puentecillas

ALEVIN FEMENINO

Peso: Kuky Gómez, 8,18; Puentecilas.
Altura: Roxana González 1,15; V. Baños
2.000 m.: Eva Calzada, 7' 39'; San Antonio.
2 km. Marcha: Arancha Rey, 13' 13" 6; Villamuriel

ALEVIN MASCULINO

Longitud: Francisco Ceballos, 4,65; Puentecillas.

BENJAMIN FEMENINO

1.000 m.: Sara López, 4' 00' 1; V. Baños.

BENJAMIN MASCULINO

Longitud: Jesús María Baquero, 3,62 m.; Puentecillas.
2.000 m.: Eduardo Fuertes, 7' 32" 1; Puentecillas.

Todos estos atletas más los vencedores de la anterior jornada participarán en Segovia en la fase Regional. También tienen posibilidad, los atletas que por sus marcas se clasifiquen por Ranking con las demás provincias de Castilla y León.

La clasificación provisional por equipos a la espera de los invitados por la Comunidad es la siguiente:

—En número de participantes, el Club Puentecillas.
—En el número de participantes que aportan a la Selección Provincial:

1.° Club Puentecillas, 34 atletas.
2.° Club V. de Baños, 17 atletas.
3.° Villamuriel, 4 atletas
4.° San Antonio, 2 atletas.

ENRIQUE TEJEDA BAÑEZ
UROLOGO
Consulta previa petición de hora
Avda. República Argentina, 11. 1.° Dcha. — Tfno. 72 97 79

DR. MANUEL IBAÑEZ JIMENEZ
GINECOLOGIA Y PARTOS
Consulta previa cita
Valentín Calderón, 17 — Tfnos. 72 43 47 - 74 40 66

CLINICA DENTAL
Dr. MIGUEL ANGEL GARCIA PEREZ
Plaza Mayor — Pasaje núm. 12. 2.° B
Tlfno. 75 04 24 — Previa petición de hora
PALENCIA

M.C.D.2022

SAN ISIDRO'88

Tarde de cornadas al aire

• FLOJOS Y DIFICILES LOS "PABLORROMEROS"

Madrid, 15 (Por Juan Miguel Núñez de Efe).—El aire se llenó de cornadas en la tarde de hoy, sin que afortunadamenninguna alcanzara a los toreros, que pasaron mil fatigas con los difíciles toros de tres ganaderías distintas, y al final sólo «Nimeño II» acabó en la enfermería con una contusión por caída.

FICHA DE LA CORRIDA

Cuatro toros de «Pablo Romero», flojos y difíciles, y dos cinqueños de «Puerto de San Lorenzo», mansos. En sexto lugar se lidió un sobrero de Jiménez Pasquau, asimismo parado y probón.

Ruiz Miguel, silencio, ovación y vuelta al ruedo tras leve petición.

El francés Christian Montcouquiol «Nimeño II», ovación en el único que mató.

José Antonio Carretero, silencio en ambos.

«Nimeño II» sufrió «contusión en cara posterior del brazo izquierdo y sobre zona de injerto cutáneo, con arrancamiento del mismo. Contusión en región cervical. Pronóstico reservado». También su mozo de espadas, Federico Canalejas, cayó mientras le llevaba a la enfermería, sufriendo fractura del brazo derecho, de pronóstico reservado

La condesa de Barcelona presenció la corrida desde el palco Real. Ruiz Miguel le brindó su segundo toro.

Lleno de «no hay billetes»

La corrida de hoy, en lenguaje del mundillo taurino, «tuvo guasa». Los tres primeros de Pablo Romero, flojos, cortos de embestida, tobilleros y tirando gañafones. Los dos «remiendos» del Puerto de San Lorenzo, con hechuras de cebúes, fueron mansos que cogían moscas por los dos pitones. Y el sobrero, de Jiménez Pasquau, también parado y pegando tornillazos.

Los profesionales del toreo utilizan términos irónicos para definir las difíciles situaciones que semejante «material» puede plantear. Los toros fueron «un regalito», se suele decir. Y la correspondencia a tal «presente» fue el gran contrasentido de la tarde, empeñándose los toreros en que pudieran lucir los toros, poniéndolos de largo al caballo, aunque ni por asomo hubo bravura, pues ninguno se entregó en la lucha.

Los «pablorromeros» pelearon en varas repuchándose, quiriendo salirse del peto al sentir el hierro, los del «Puerto» le daban coces al caballo antes de salir huyendo, y el sobrero tiraba cornadas también al peto.

El especialista en este tipo de ganado, Ruiz Miguel, no se dio mucha coba con el casi inválido que abrió plaza. El cuarto, un cornivelero exagerado que tenía las astas casi apuntando hacia atrás, «se acostaba» peligrosamente, venciéndose hacia el torero por los dos pitones, y no le faltó nada más que morder.

Frente al quinto, que había mandado a «Nimeño II» a la enfermería, Ruiz Miguel mantuvo también una lucha que en principio parecía infructuosa. El tercio de banderillas fue un verdadero calvario para los peones, que pasaban en falso mientras los capotes no paraban de hacer inoportunos recortes. Así fue como el toro acabó de aprender lo poco que le faltaba.

A falta de poder ahormar al toro, Ruiz Miguel se dedicó a «meter» al público en la faena. Y a base de regates, tironazos y adornos, tocando los descomunales pitones, la gente se entregó a su porfía. Y como consecuencia le premiaron con la vuelta al ruedo.

El trasteo más vibrante de la tarde fue sin embargo del francés «Nimeño II» en el único que estoqueó, al que puso banderillas con escaso lucimiento, los tres pares por el pitón derecho, y si acaso destacando el último, de dentro a fuera. Con la muleta aguantó impávido los gañafones y violentas tarascadas del toro, que penduleaba con la cabeza, y acabó sin querer cruzar en los pases.

«Nimeño II» ingresó en la enfermería tras ser volteado por el quinto cuando intentaba fijarlo con el capote.

El joven Carretero, que como el francés, tenía esta única actuación en la feria cumplió sin pena ni gloria. Sus toros, más que no dejarse torear, tenían muchos problemas. Destacó en banderillas, clavando con facilidad, y apenas si logró hacerse con la atención del tendido en los otros tercios.

La corrida de Pablo Romero, por ser la número cien que se lidiaba en Madrid, precisamente en el año de su centenario, había levantado mucha expectación. Pero la decepción fue tan grande, que en el ecuador del festejo, el público ya empezaba a hacer cuentas del festejo de mañana.

Toreros españoles en MEXICO

Buenas actuaciones de Bernadó y Franco Cadena

ELOY CAVAZOS CORTO DOS OREJAS, EN MERIDA

Mérida (México), 15 (EFE).—Lleno total en la plaza de toros "Mérida", de esta capital del Estado de Yucatán, en la que se agotaron los billetes desde ayer, para ver torear hoy al español Joaquín Bernadó y los mexicanos Eloy Cavazos y David Silveti, seis toros de la ganadería de Celia Barbabosa.

Los astados, bien presentados, dieron en su mayoría buen juego.

A Joaquín Bernadó que ha toreado muy bien a sus dos toros, entre constantes ovaciones y los ha matado con sendas estocadas, de forma inexplicable no le fue concedida por lo menos una oreja de su segundo toro.

A éste le dibujó un hermoso quite por chicuelinas y le hizo una faena importante con series de naturales y redondos. El fino diestro catalán fue ovacionado con mucha fuerza en la vuelta al ruedo.

Eloy Cavazos puso a la gente de pie, tanto al torear por verónicas como en una faena en la que combinó la emoción con el arte. Terminó con estocada en buen sitio y el premio fueron las orejas con insistente petición de rabo.

El quinto toro desentonó en el encierro, por su mansedumbre y mal estilo. Eloy hizo breve y acertado trasteo y mató en el primer viaje para ser ovacionado.

David Silveti al que antes de la corrida se rindió un merecido homenaje al descubrir una placa que conmemora su gran faena al toro "Lunero" de Sinkehuel, en su anterior actuación en el coso emeritense, mantuvo hoy en alza su gran cartel.

En el tercero del encierro bordó el toreo de capa con excelente estilo y realizó una brillante faena de muleta dejando escapar los apéndices al pinchar antes de la estocada. Dio triunfal vuelta al anillo. En el sexto, de áspero estilo, fue ovacionado con fuerza.

EL PRESIDENTE REGATEO TROFEOS AL ESPAÑOL FRANCO CADENA

Tenosique (México), 15 (EFE).—El torero español Franco Cadena fue clamorosamente ovacionado por un público que abroncó severamente al presidente de la corrida de esta tarde, por negarle las orejas y el rabo del cuarto y último astado de la ganadería de Gameros.

El sevillano Cadena, que en su primero por pinchar en tres ocasiones antes de la estocada, tuvo que conformarse con agradecer una ovación de lujo desde el tercio, toreó a su segundo en forma magistral, tanto con la capa como con la muleta.

Coronó su excelente faena con estocada hasta la empuñadura y ante la indignación del público que pedía para él los máximos trofeos, el "Usía" se retiró del palco de la autoridad.

La bronca fue mayúscula y cómo vería el panorama el desacertado presidente, que regresó para sacar el pañuelo y conceder una oreja, que el diestro tiró a la arena, en clara muestra de su indignación, por tan exiguo premio.

Franco Cadena fue desagraviado en la triunfal vuelta al ruedo.

El primer espada Mariano Ramos, con el lote menos propicio al lucimiento, cosechó sendas ovaciones luego de matar a sus toros con dos pinchazos y estocada, en cada ocasión.

UNA OREJA PARA EL ESPAÑOL LUCERO, EN MORELIA

Morelia (México), 15 (EFE).—Casi lleno en la novillada de esta tarde, en la que seis triunfadores de anteriores festejos lidiaron cuatro novillos de Venta del Refugio y dos de El Junco, que dieron juego desigual, con los siguientes resultados:

Porfirio Becerra dio vuelta al ruedo.

Juan Clemente escuchó un aviso y algunos pitos.

El español Román Lucero cortó una oreja.

Manolo Castro, también fue premiado con una oreja.

Oscar San Román, saludó desde el tercio.

Marco Antonio Castro dio

EXCMA. DIPUTACION PROVINCIAL

CONVOCATORIA DE CURSO DE FORMACION DE VIGILANTES JURADOS DE SEGURIDAD

La Excma. Diputación Provincial de Palencia convoca un curso de formación de Vigilantes Jurados de Seguridad con la doble finalidad de capacitar a quienes lo superen para realizar tales funciones y de utilizarlos, con carácter general, para la provisión de los nuevos puestos de trabajo de dicha naturaleza que puedan crearse para la atención de las diversas dependencias de esta Corporación.

El curso dará comienzo el día 6 de junio de 1988 y tendrá una duración de cuatro semanas.

Número de plazas: Se fija en un mínimo de 40 y un máximo de 50.

Condiciones de los aspirantes:

a) Poseer la nacionalidad española.

b) Ser mayores de 21 años, con el Servicio Militar o exentos del mismo, los varones, y no exceder de 40.

c) Poseer la aptitud física necesaria para el desempeño de su cometido.

d) Carecer de antecedentes penales por delitos dolosos.

e) Hallarse en posesión del título de Graduado Escolar o equivalente

f) No haber sido expulsado de ningún organismo del Estado, Comunidades Autónomas, Provincias o Municipios

Selección: En el caso de que las solicitudes excedan del número de plazas convocadas, se utilizará el siguiente procedimiento de selección:

1.º—Pruebas físicas consistentes en:

a) Carrera: 2.000 metros en 9 minutos y 30 segundos.

b) Natación: 25 metros en 30 segundos.

c) Salto de longitud: 3'50 metros.

Calificación: Apto o no apto.

2.º—Test psicotécnico:

Calificación: Conforme a las respuestas correctas.

Reconocimiento médico: Quienes resulten seleccionados deberán someterse a reconocimiento antes del comienzo de curso, pudiendo ser excluidos.

Derechos del curso: Los derechos del curso se cifran en 15.000 pesetas que cada aspirante que haya sido seleccionado habrá de abonar antes del comienzo, en las fechas que se indiquen.

Presentación de instancias: Los interesados podrán presentar su instancia para participar en el curso en el Registro General de esta Diputación hasta las 13 horas del día 25 del presente mes de mayo, dirigidas al Ilmo. señor Presidente.

Información complementaria: Para solicitar mayor información podrán dirigirse quienes tengan interés al Departamento de Seguridad de esta Diputación emplazado en la entreplanta de la c/. Don Sancho núm. 3.

Palencia, 11 de mayo de 1988

EL PRESIDENTE

Laboratorio Internacional de productos para nutrición y salud animal

Precisa

VETERINARIO COMERCIAL

Para funciones técnico-comerciales en LEON, PALENCIA, VALLADOLID, SALAMANCA y BURGOS

Se requiere:
— Conocedor sectores avícola/ganadero.
— Vivir en alguna de las provincias señaladas.
— Ambiciones de progresar en la compañía.

Se ofrece:
— Salario más importantes estímulos adicionales.
— Formación y entrenamiento específico.
— Vehículo de la Empresa.

Se garantiza reserva absoluta.

Interesados remitir currículum Ref. Veterinario al núm. 391. ROLDOS PUBLICIDAD. BERGARA, 10. 08002 Barcelona.

M.C.D.2022

ESPARTACO

Espartaco, a hombros en Jerez

Victor Mendes triunfó en Talavera

Una oreja a Joselito en Valladolid

"ESPARTACO" SALIO A HOMBROS EN ULTIMA DE FERIA DE JEREZ

Jerez de la Frontera (Cádiz), 15 (EFE).—Juan Antonio Ruiz "Espartaco", que cortó tres orejas, salió a hombros en la última corrida de la Feria del Caballo de Jerez celebarda hoy en esta ciudad.

Toros de "Jandilla", con buena presencia, desigual en su juego y, como característica general, falto de fuerzas.

José Antonio Campuzano, silencio y palmas.

Paco Ojeda, silencio y pitos.

"Espartaco", una oreja y dos orejas.

Gregorio Cruz Vélez saludó tras dos pares al segundo.

Lleno total en el coso jerezano.

Campuzano puso mucha voluntad en su primero, un toro muy parado, aunque se vio obligado a abreviar, igual que con el cuarto, que se le colaba peligrosamente.

Ojeda porfió infructuosamente ante un animal muy parado, su primero y no resolvió con el quinto, un animal con ciertas dificultades.

"Espartaco" le hizo al tercero, noble, una faena variada, con temple y arte, que culminó con una estocada sin puntilla. En el sexto, un toro noble pero sin fuerzas, como los anteriores, "Espartaco" inició la faena en el mismo centro de la plaza, con tandas de derechazos muy logrados, redondos y naturales, conectando totalmente con el público.

GRAN FAENA Y SALIDA A HOMBROS DE VICTOR MENDES EN TALAVERA

Talavera de la Reina (Toledo), 15 (EFE).—El torero portugués Víctor Mendes realizó hoy una gran faena a un toro del hierro lusitano del conde de Cabral, que le valió dos orejas y la salida a hombros de la plaza de Talavera de la Reina.

Se lidiaron seis toros de "Pablo Romero", bien presentados pero flojos y deslucidos. El segundo fue devuelto a los corrales por estar reparado de la vista y sustituido por uno del conde de Cabral, que resultó manejable. El tercero se mató de salida contra un burladero y la empresa regaló el otro sobrero del conde de Cabral, que se lidió en sexto lugar y dio un bravo juego.

Luis Francisco Esplá, palmas y gran ovación.

El venezolano José Nelo "Morenito de Maracay", ovación y una oreja.

Víctor Mendes ovación y dos orejas.

Casi lleno en los tendidos.

JOSELITO, TRIUNFADOR EN VALLADOLID AL CORTAR UNA OREJA

Valladolid, 15 (EFE).—José Miguel Arroyo "Joselito" fue el triunfador hoy de la corrida celebrada en Valladolid, al cortar una oreja al último de sus enemigos.

Julio Robles: Aplausos y Aplausos.

Jorge Manrique: Aplausos, tras un aviso, y petición

Joselito: Saludos, tras un aviso, y oreja.

Casi media entrada en una tarde que amenazó lluvia. Tras el paseillo se guardó un minúto de silencio en memoria del recientemente fallecido Domingo Ortega.

Los toros de Antonio Arribas, sin casta, sin clase y muy blandos dieron al traste con el festejo. El cuarto fue condenado a banderillas negras. El quinto que se partió una mano, tras una voltereta, fue antirreglamentariamente devuelto a los corrales. En su lugar salió un sobrero de Manuel Sanromán, que resultó manejable para la muleta.

Julio Robles no apretó el acelerador en ningún momento y sólo cabe reseñar de su actuación las dos estocadas con las que pasaportó a sus enemigos.

Jorge Manrique puso mucha voluntad en su primero y no terminó de acoplarse en el quinto, el único de la tarde que embistió.

Joselito tuvo una actuación muy animosa y entregada. Banderilleó a sus dos toros y en el sexto consiguió unas excelentes tandas de naturales y derechazos, que resultaron los momentos más brillantes de un festejo en general poco lucido.

BURDEOS: LA CORRIDA DE LA PROTESTA RESULTO ABURRIDA

Burdeos (Francia), 15 (EFE).—La corrida que había desencadenado manifestaciones de protesta de asociaciones antitauromáquicas francesas se saldó hoy con más pasión fuera del ruedo que dentro.

El festejo se celebró en la plaza portátil de Floirac, en los alrededores de Burdeos, con seis toros de la ganadería portuguesa de Samuel Pereira Lupi para los diestros españoles José Ortega Cano, Miki Litri y Rafi Camino.

Ortega Cano obtuvo de su lote silencio en el primero y una oreja en el segundo, pese a recibir un aviso. Litri, silencio y oreja y Camino vuelta al ruedo y silencio, tras escuchar un aviso.

La asociación antitaurina "Adios toros" había convocado una manifestación horas antes de la corrida en la que protestaba por su celebración y algunos de sus integrantes llegaron a arrojar pintura sobre los aficionados que se dirigían a la plaza.

Por la mañana la policía había descubierto bajo los graderíos de la plaza, desmontable y de propiedad municipal, un artefacto explosivo integrado por una bombona de gas y una batería, que hubiera debido explosionar horas antes del festejo.

"MORENITO DE MARACAY" SUSTITUYE A "EL SORO" EL VIERNES EN MADRID

Madrid, 15 (EFE).—El torero venezolano José Nelo "Morenito de Maracay" sustituirá a Vicente Ruiz "El Soro" en la corrida del día 20 de mayo de la feria de San Isidro, según una nota de prensa de la gerencia de la plaza.

"El Soro", que resultó con fractura de un tendón de la mano izquierda en la corrida del pasado día 2 en Madrid, aún no se encuentra restablecido de la misma, lo que ha motivado esta sustitución.

El cartel de la corrida, que será televisada en directo por la segunda cadena, queda definitivamente conformado por toros de Bernardino Jiménez, para Luis Francisco Esplá, "Morenito de Maracay" y Víctor Mendes.

Novilladas

ZORITA, PEPE LUIS MARTIN y JUAN PEDRO GALAN, lesionados en La Maestranza

LOS TRES NOVILLEROS LESIONADOS EN LA MAESTRANZA

Sevilla, 15. (Efe). — Los tres diestros de la terna, Raúl Zorita, Pepe Luis Martín y Juan Pedro Galán resultaron lesionados, aunque ninguno de gravedad, en la novillada celebrada hoy en la Real Maestranza de Sevilla.

El que llevó la peor parte fue Pepe Luis Martín, que sufrió una cornada en el muslo derecho, de carácter leve salvo complicaciones. Raúl Zorita sufrió contusión en el dedo pulgar derecho, de carácter leve. Juan Pedro Galán, que estuvo dos veces en la enfermería, presentaba contusión en la cadera derecha.

Cinco novillos de «Torrestrella», de desigual presentación, deslucidos por su falta de raza y fuerzas, y uno de Antonio Dobla Alcalá, bien presentado pero que se vino abajo en la muleta.

Raúl Zorita, ovacion en ambos.

Pepe Luis Martín, ovación en ambos.

Juan Pedro Galán, ovacion y silencio tras un aviso.

Tres cuartos de entrada

BUENOS NOVILLOS DE «MONTALVO» EN ZARAGOZA

Zaragoza, 15. (Efe). — Los buenos novillos de la ganadería de «Montalvo» lidiados hoy en la plaza de Zaragoza destacaron sobre la actuación de los novilleros que, sin estar mal, no acabaron de redondear sus respectivas faenas.

Se lidiaron seis novillos de «Montalvo», bien presentados, que cumplieron con los caballos y dieron buen juego, destacando el corrido en cuarto lugar, de gran clase para la muleta y fuertemente aplaudido en el arrastre.

Antonio Posada, saludos y aviso con saludos.

Víctor Manuel Blázquez, dos orejas con petición y vuelta al ruedo.

Ricardo Aguín «El Molinero», que debutaba con picadores, vuelta al ruedo y aviso con saludos.

Al finalizar el paseillo bajo los sones del pasodoble «Domingo Ortega», se guardó un minuto de silencio en memoria del «maestro de Borox» fallecido hace una semana en Madrid.

El banderillero Julián Martínez hubo de saludar tras parear con acierto al sexto de la tarde.

La plaza registró más de media entrada en tarde soleada.

EN BARCELONA, EL PRIMER FESTEJO CATALAN DE LA HISTORIA

Barcelona, 15. (Efe). — Por primera vez en la historia de la plaza Monumental de Barcelona se celebró hoy un festejo taurino absolutamente catalán, con toros y toreros de la tierra, que no tuvo gran relieve.

Se lidiaron novillos de Rogelio Martí Albalat, criados en campos de Amposta (Tarragona), y que dieron muy mal juego, acusando casi todos mansedumbre, y siendo condenados a banderillas negras los corridos en cuarto y quinto lugar.

Angel Leria, vuelta tras un aviso y dos vueltas tras petición de oreja.

David Valenzuela, silencio y palmas.

Manolo Porcel, silencio y palmas.

Ocho millones "viven" con menos de la mitad de lo necesario.

SIN PROTECCION.
SIN TRABAJO. SIN FUTURO.
PONTE EN SU LUGAR.
COLABORA.

Corpus Christi. Día de Caridad. CARITAS Cambia tu forma de vivir.

M.C.D.2022

ENTREGA DE LOS V PREMIOS DE CREACION LITERARIA "CIUDAD DE PALENCIA"

El alcalde, Antonio Encina, presidió el acto de entrega de premios.— (Foto LUIS).

Gonzalo Ortega Aragón presentó la publicación de los premios de creación literaria «Ciudad de Palencia» 1986 y 1987.

(Foto LUIS).

(Viene de la pág. anterior).

nicipal, constó de una segunda parte, en la cual fueron presentadas las publicaciones de los premios de creación literaria "Ciudad de Palencia" concedidos durante los años 1986 y 1987.

Presentación que fue realizada por Gonzalo Ortega Aragón, redactor jefe y crítico literario de El Diario Palentino, y componente del jurado de estos premios en distintos apartados durante sus cinco ediciones.

Gonzalo Ortega centró en el tiempo a cada uno de los premios que ahora se publicaban, a la vez que hacía una semblanza de sus autores y una concisa exposición del contenido de sus trabajos.

Del libro de relatos "Quimeras de la ciudad" de Ignacio Fernando Pérez González, premio "Tomás Salvador" 1986. Del reportaje "Más allá de los tejados" de J. L. de Román, premio "Antonio Alamo Salazar" 1986. De la novela corta "Querida Conchita" de Carlos del Pozo Manzanares, premio "Tomás Salvador . 1987 Del libro de poesía "Hemos aprendido a esperar, y otros poemas", de José Antonio Gonzalez Delgado, premio "Marciano Zurita" 1987. Y del reporjate "Palencia al Salón, de J. L. de Román, premio "Antonio Alamo Salazar" 1987.

Todos estos premios, ya editados, pueden ser adquiridos en la caseta que el Ayuntamiento ha destinado a sus publicaciones en la feria del libro, instalada en la Plaza Mayor e inaugurada por el alcalde el pasado sábado, una vez concluido el acto de la entrega de los V Premios "Ciudad de Palencia" de creación literaria.

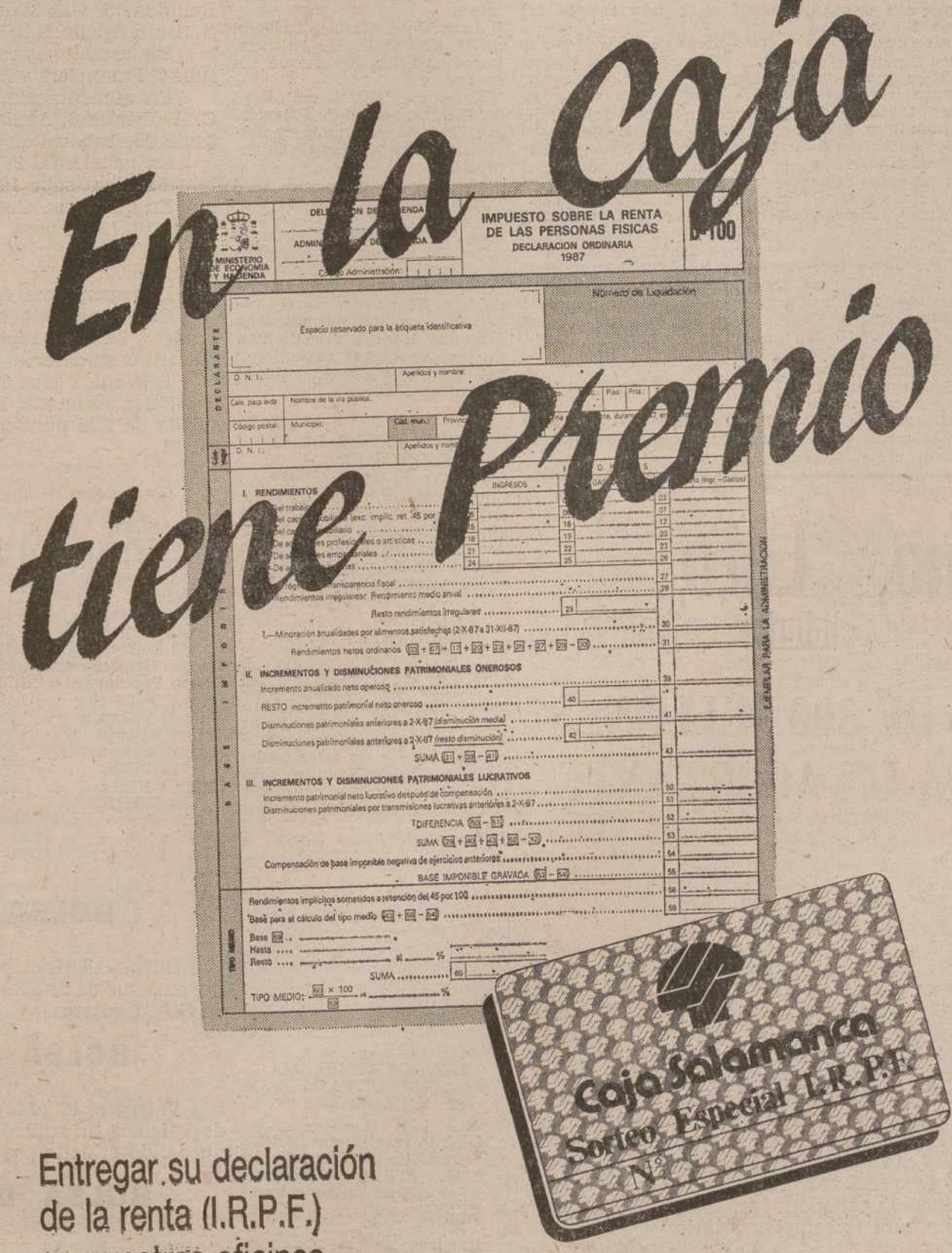

Entregar su declaración de la renta (I.R.P.F.) en nuestras oficinas le resultará cómodo.

Además, solicitando esta tarjeta, puede tener premio.

Caja Salamanca
la Caja regional del Duero

M.C.D.2022

SUCESOS LOCALES

ATRACO CON REHEN EN LA BARRA AMERICANA "DOLAR"

EL AUTOR DE LOS HECHOS, QUE REALIZO UN DISPARO, FUE DETENIDO DESPUES EN VENTA BAÑOS

A las 10 de la noche del sábado pasado, se recibió en el Servicio del 091 de la Comisaría de Policía, una llamada telefónica comunicando que en la barra americana "Dólar" de esta capital se había cometido poco antes un atraco, por un individuo que con escopeta sin recortar efectuó un disparo, sin que afortunadamente lograra alcanzar a ninguna de las varias personas que en ese momento se encontraban en el establecimiento causando daños en una lámpara y pared del local, apoderándose del dinero de la caja, unas 10.000 pesetas y llevándose como rehén a una de las camareras.

Desde el primer momento se montó el dispositivo policial establecido al efecto y se alertaron a otros cuerpos y fuerzas de seguridad. Poco después con los datos recogidos al efecto por funcionarios de Policía Judicial, se logró la identificación de la camarera secuestrada y del presunto autor de los hechos así como la del vehículo que él mismo pudiera haber utilizado.

Momentos más tarde y durante el desarrollo de activas y laboriosas gestiones policiales, es puesta en libertad la citada camarera en Venta de Baños, donde se había personado en el cuartel de la Guardia Civil para denunciar los hechos, y trasladada seguidamente a Comisaría para ser oída.

Tres horas después de cometido el hecho y tras activas gestiones, los funcionarios actuantes lograron localizar en las inmediaciones del domicilio el vehículo y la detención del presunto autor, ocupándosele la escopeta y el dinero en metálico. Identificado el autor resultó ser Juan Carlos Hernández Hernández, de 27 años, vecino de Palencia, que carecía de antecedentes y que poco antes de los hechos había causado lesiones leves con arma blanca a otra persona en una discoteca de esta capital, sin motivo aparente.

OTROS DETENIDOS

También han sido detenidos como presuntos responsables y por los motivos que se indican:

Antonio Rojo Rubio, de 29 años, vecino de Palencia y Luis Angel Martínez Alonso, de 27, vecino de Palencia. Ambos como presuntos autores de agresión y amenazas graves a familiares.

Juan José García Carbajo, de 37 años vecino de Palencia, por expedición de cheque sin fondos, y

Celestino Miguel del Río, de 20 años, vecino de Palencia, por agresión, resistencia y desobediencia a agentes de la autoridad.

ROBO

Se ha denunciado el robo cometido en las instalaciones de la empresa "Maderas Sardón", sita en el Polígono Industrial. El autor o autores penetraron en las mismas tras fracturar los cristales de una de las ventanas sustrajeron 7.000 pesetas y causaron daños por otras 10.000.

SUSTRACCION DE UN CICLOMOTOR

El propietario de un ciclomotor marca Mobylette, que tenía estacionado en la Avenida Viñalta, denunció que se lo habían robado, valorándolo en 95.000 pesetas.

ROBOS EN FURGONETAS

Se han producido robos en el interior de las furgonetas matrículas P-6736-B y O-0351-AN. En la primera sustrajeron un aparato transmisor valorado en 20.000 y en la segunda, un radiocassette que ha sido valorado en 40.000, causando daños por otras 20.000 pesetas.

HERIDO LEVE EN ACCIDENTE DE TRAFICO

Alvaro-Vicente Inclán Gutiérrez, de 20 años, resultó herido leve al salirse de la calzada en el km. 2'200 de la carretera P-900 (Palencia - N-611), en término de Palencia. Conducía el turismo Peugeot 504 matrícula M-3333-AB.

HERIDOS LEVES AL SALIRSE DE LA CALZADA EN "EL CARACOL"

M. M. P. resultó con heridas de pronóstico reservado y O. D. G. y F. J. A. con lesiones leves al salirse de la calzada de "El Caracol", en el Monte el Viejo.

El turismo un Seat Ibiza matrícula P-8545-E lo conducía F. M. M., que resultó ileso.

HERIDOS LEVES AL COLISIONAR UNA MOTOCICLETA Y UN TURISMO

C. M. L. resultó herido leve, al igual que su acompañante, al colisionar la motocicleta Yamaha matrícula P-7570-E con el turismo Simca 1.200 matrícula P-7663-A que conducía M. J. P., que salió ileso.

BOLSA Y FINANZAS

Cotizaciones de los mercados de valores e impresiones de la jornada facilitadas por el BANCO DE BILBAO y la AGENCIA EFE

Correspondiente al 16 de mayo de 1988

BOLSA DE MADRID

Madrid, 16 (Efe).— La semana bursátil madrileña mejoró hoy las buenas perspectivas iniciadas el viernes pasado, al lograrse en la presente jornada una excelente disposición que afectó a todos los grupos del mercado.

Los sectores que alcanzaron las mayores mejoras fueron el químico, el siderúrgico, de la construcción y de la inversión. Más timidamente lo hicieron los grupos eléctrico y de alimentación.

Telefónica subió una pequeña cuantía y los bancos en su mayoría se limitaron a repetir sus cambios.

En eléctrica, Cantábrico sube 10,75, Catalana 4, Reunidas 5, Gas Madrid 16, Hidrola 0,50, Iberduero 5, Nansa 4, Sevillana 3, Fenosa 1,25. Gesa baja 1 y Viesgo 4.

En cementos y materiales de construcción, Asland sube 6, Financiera y Minera 50, Uralita 5, Valenciana 50.

En alimentación, Uniasa sube 20, Azucarera 10, C. A. Ibérica 6, Aguila 6, Frimancha 6, San Miguel 10, Savin 25, Tabacalera 5. Viscofán baja 30 y Ebro 50.

En papeleras, P. Navarra, Unipapel y Torras repiten. Papelera sube 10, Sarrió 4.

En químicas, Cros sube 23, Riotinto 54,25, Aragonesas 16. Nicas baja 10.

En construcción, Cubiertas sube 2, Dragados 2, Fecsa 50,00.

En transportes, Acesa sube 3,50 e Iberpistas repite.

En bancos, Bilbao, Banesto, Exterior, Popular, Santander y Vizcaya repiten. Central baja 110 después de descontar su derecho y comienza su ampliación.

Telefónica sube 0,75.

Bolsa entonada. El índice general experimentó una subida de 2,25 puntos por lo que queda establecido en 269,21.

Cotizaciones de hoy

BANCOS		
Banco Bilbao	1.370	=
Bankinter	1.025	+10
Banco Central	1.135	—110
Banesto	1.135	+ 5
Banco Exterior	495	=
Banco Fomento	410	=
Banco Herrero	1.478	+28
Banco Hispano	802	=
Banco Popular	1.707	=
Banco Santander	1.314	=
Banco Valencia	323	+ 3
Banco Vizcaya	1.370	=
Banco Zaragozano	805	+ 4
SEGUROS		
Unión y Fénix	1.680	=
ELECTRICAS		
H. Cantábrico	177'75	+10'75
Hidrola	93'50	+ 0'50
Fecsa 1.000	57'75	+ 2'75
Iberduero	135	+ 5
Saltos del Nansa	347	+ 4
E. Reunidas Z.	121	+ 5
Sevillana	106'50	+ 3
Unión Eléctrica	88'75	+ 1'25
MINERAS		
Duro Felguera	410	+ 4
Ponferrada	81	=
MONOPOLIOS		
Tabacalera	1.000	+ 5
QUIMICAS		
Cros	480	+23
Explosivos R. T.	485	+55'75
E. Petróleos	475	+18
ALIMENTACION		
El Aguila	300	+49
G. Azucarera	1.120	+10
Ebro	3.650	—50
VARIOS		
Telefónica	169'50	+ 0'75
Sarrió	419'50	+ 4
Sniace	269	+ 6
Petromed	819	+34

BOLSA DE BILBAO

Bilbao, 16 (Efe).— La Bolsa de Bilbao experimentó hoy una subida de 2,39 puntos, que fija su índice general en 353,37 enteros.

BOLSA DE VALENCIA

Valencia, 16 (Efe).— El índice general de la Bolsa de Valencia ha subido en la sesión de hoy 1,10 enteros, quedando situado para mañana en 244,28 puntos.

BOLSA DE BARCELONA

Barcelona, 16 (Efe).— El índice de la Bolsa de Barcelona sube hoy 1,81 enteros y se sitúa en 119,53.

BB BANCO DE BILBAO

Bono Loto de lotería primitiva

MAS DE 300 MILLONES PARA UN ACERTANTE

DOMINGO:

13-14-15-34-43 Y 47

Madrid, 16 (Efe).— El poseedor del único boleto con seis aciertos del sorteo del Bono Loto de la Lotería Primitiva aparecido tras el escrutinio cobrará pesetas 316.096.653.

Con cinco aciertos y el número complementario hay otro boleto, que se pagará a 14.723.238 pesetas.

El boleto con seis aciertos ha sido sellado en Madrid y el que tiene cinco y el complementario en Barcelona.

Los 158 boletos con cinco aciertos se pagarán a 176.016 pesetas cada uno, los 10.304 de cuatro a 3.175 y los 201.949 de tres a 243 pesetas.

La combinación ganadora fue: 13, 14, 15, 34, 43, 47, con el 28 como número complementario.

LUNES:

1-4-12 18-29 Y 47

Madrid, 16 (Efe).— La combinación ganadora del sorteo del Bonoloto de la Lotería Primitiva correspondiente al lunes 16 de mayo es la siguiente:

1, 4, 12, 18, 29, 47.

Número complementario: 46.

M.C.D.2022

• ESCULTURAS ROMANAS

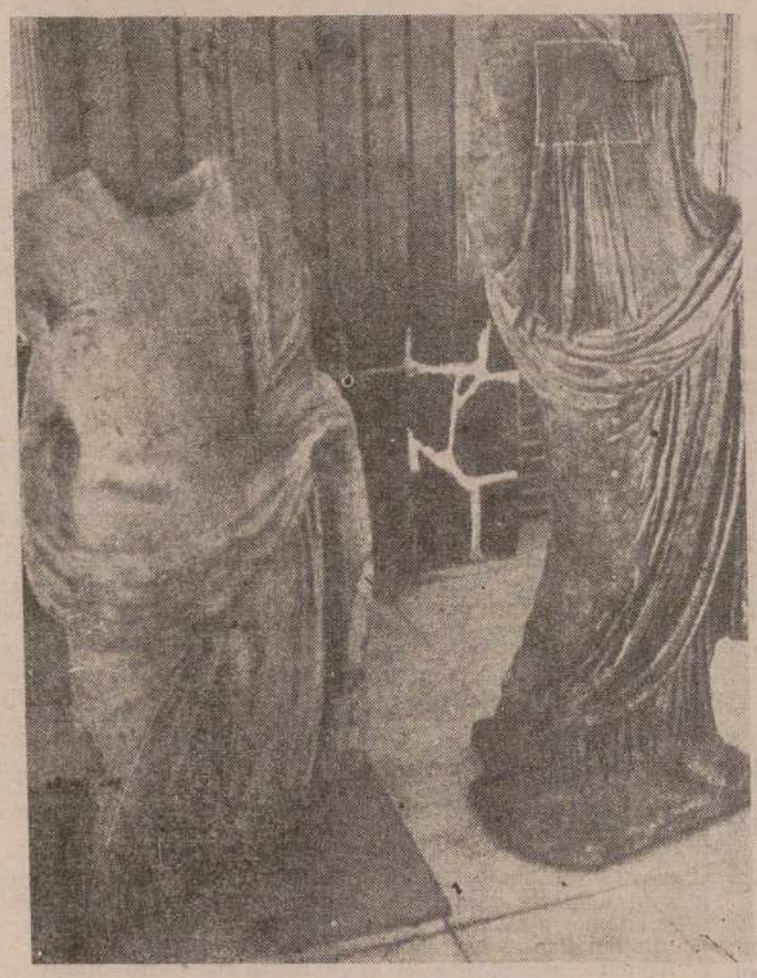

HUELVA.— Después de ser sometidas a un proceso de limpieza han sido presentados en Riotinto las dos esculturas romanas que los operarios de una mina encontraron cuando trabajaban el mes pasado. En la imagen, las dos esculturas, en notable estado de conservación, que han sido llevadas al Museo Minero de la localidad.

(Telefoto EFE).

El petrolero "Barcelona" hundido por la aviación iraquí

El tripulante fallecido era natural de Palencia

• Otros tres desaparecidos y 36 supervivientes

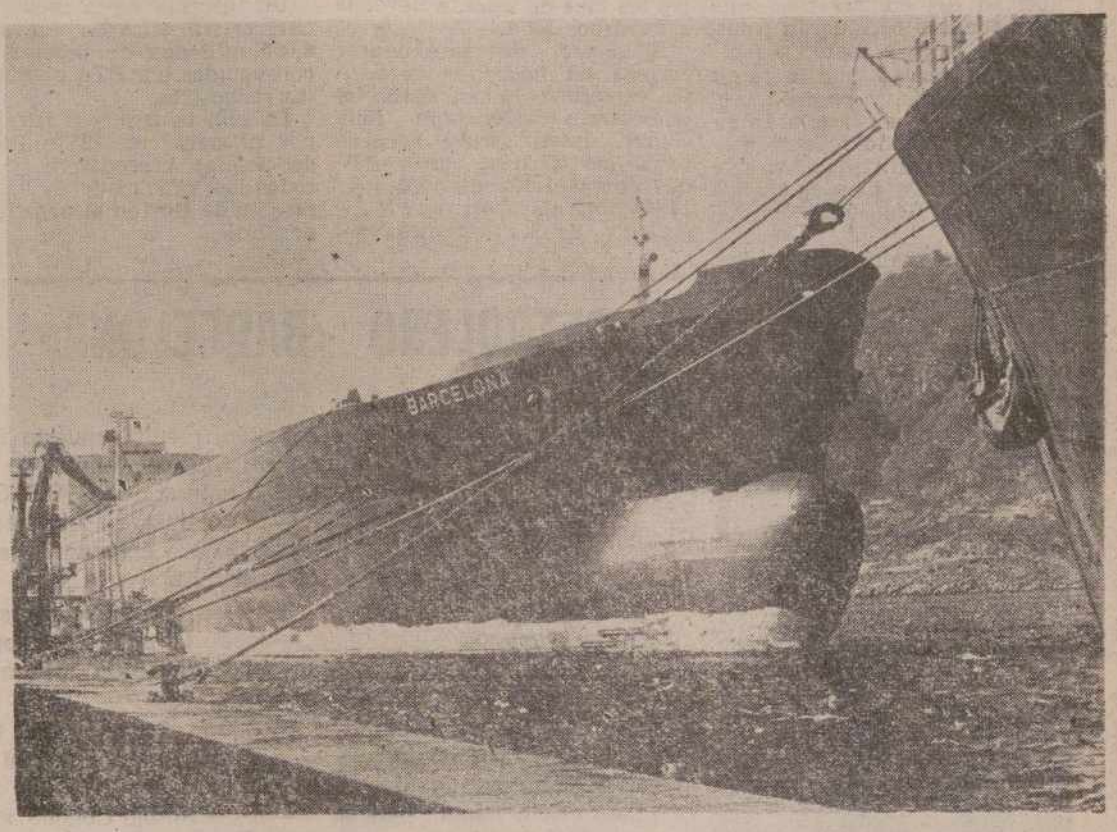

MADRID.— Foto de archivo del petrolero «Barcelona» que sufrió un ataque aéreo en aguas del Golfo Pérsico. Murió un tripulante y otros tres desaparecieron mientras el barco fue hundido cuando se encontraba anclado en la terminal petrolera iraní de Larak —estrecho de Ormuz—. (Telefoto de Archivo EFE).

Madrid, 15. (Efe). — Treinta y cinco de los treinta y seis tripulantes supervivientes del petrolero «Barcelona», hundido en un ataque de la aviación iraquí contra la isla de Larak (Irán), serán trasladados a Dubai, capital de los Emiratos Arabes Unidos, y desde allí repatriados a España, informaron a Efe fuentes de la empresa consignataria «Oxinave Fletamentos».

En el ataque, ayer por la mañana, falleció un marinero del buque y otros tres están desaparecidos; medio centenar de marineros de diversas nacionalidades fueron dados por desaparecidos asimismo tras el ataque, que afectó también a los buques «Seawise Giant» (bandera liberiana) considerado como el mayor petrolero del mundo, «Burma Endeavour (británico), «Jark» (iraní) y «Argosy» (chipriota).

Los 35 supervivientes españoles, que están en perfecto estado, según fuentes de la empresa, fueron desembarcados del «Independiente», buque de bandera liberiana que les rescató, y recogidos por la lancha «Gac Spirit», propiedad de la «Gulf Agency», a bordo de la cual se dirigen a Dubai.

La empresa armadora dijo desconocer cuándo llegarán a España los tripulantes, aunque descartó que pudiera ser hoy.

Uno de los tripulantes recogidos por el «Independiente», Francisco Lamadrid, fue desembarcado en Bandar Abbas para ser sometido a reconocimiento a causa de un golpe en la cabeza y posteriormente trasladado a Teherán.

El portavoz de la empresa armadora dijo a Efe que no debe cundir la alarma por este traslado a la capital iraní, ya que se trata de un trámite de la Administración iraní respecto a los tripulantes de embarcaciones extranjeras heridos en la zona del Golfo.

La presencia de este tripulante en Bandar - Abbas creó una leve confusión, ya que se pensó que podía ser uno de los tres marineros desaparecidos

El cuerpo de Eloy de las Cuevas, único tripulante fallecido hasta el momento a causa del ataque de la aviación iraquí en la isla de Larak (Irán), permanece en el depósito de Banoar-Abbas, a la espera de que los funcionarios de la embajada española en Irán se hagan cargo para su repatriación.

Para «Oxinave Fletamentos», la máxima prioridad en estos momentos se centra en la localización de los tres desaparecidos, identificados como Jesús Burillo Cobolio, José Orrantía Belategui y Gabriel Acosta Celis.

El portavoz de la empresa armadora ha sido muy crítico con las apreciaciones del ministro de Asuntos Exteriores, Francisco Fernández Ordóñez, en el sentido de que la presencia de barcos españoles de propiedad privada en la zona del Golfo responde a una decisión de las empresas consignatarias.

El portavoz empresarial señaló que el «Barcelona» se encontraba en la isla de Larak por orden de «Repsol Petroleo» que, además «nos había amenazado con rescindir las pólizas de fletamiento si nos negábamos a cumplir sus pedidos».

«Todos —explicó el portavoz de —«Oxinave»— asumimos nuestra parte de responsabilidad, pero no podemos admitir que la Administración se lave las manos cargando la culpa al armador».

El «Barcelona», según la fuentes empresariales, «se da como pérdida total, como lo prueba el hecho de que está partido en varios pedazos y los remolcadores están varando los trozos en las playas cercanas».

La póliza de seguro del petrolero «Barcelona» está suscrita a través del Banco Vitalicio, según informaron las fuentes de «Oxinave» consultadas por Efe.

El petrolero «Barcelona» fue construído en 1972 y es uno de los mayores buques de la flota española, con 122.800 toneladas de registro bruto, alcanzando las 235.000 toneladas de peso muerto.

El barco retornaba a la navegación en el Golfo Pérsico después de una huelga de 90

(Continúa en la pág. sig.)

GRUPO DE EMPRESAS
A NIVEL NACIONAL

Seleccionará mañana martes de 6 a 9 de la tarde, en el Hotel REY SANCHO a 7 mujeres y 2 hombres para ocupar nuevas plazas dentro de nuestra organización de asesoramiento a clientes de la empresa.

Si no reúne Vd. los siguientes requisitos absténgase de presentarse por ser las plazas muy limitadas:

— Dedicación de lunes a viernes, con horario de 11 a 3 y de 6 a 10 de la noche.
— Cultura a nivel de graduado escolar o superior.
— Gran capacidad de expresión o improvisación.
— Poder viajar dos meses al año a nivel nacional.
— Buena presencia.

Posibilidad de promoción a nivel nacional.

Ingresos orientativos de 115.000 pesetas mensuales y una prima fin de año de 750.000 pesetas.

Trabajo totalmente dirigido y organizado.

Nuestra plantilla de 1.200 personas y los 35 años de experiencia en nuestras empresas le dará a Vd. la seguridad de un puesto de trabajo.

Atenderá la Srta. González.

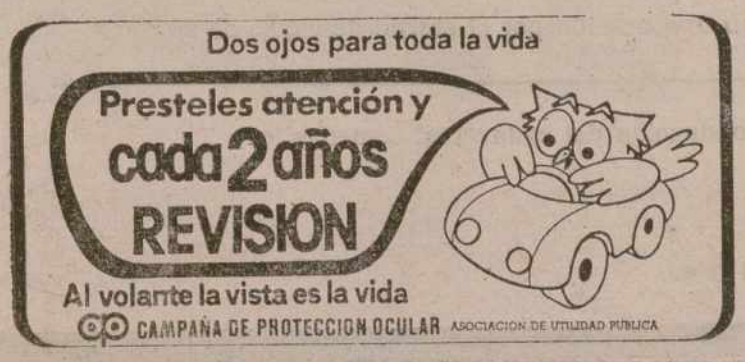

M.C.D.2022

Lleva 82 días en poder de ETA

Se mantiene la incertidumbre sobre el final del secuestro de Revilla

Madrid, 16 (Efe).—Cuando han transcurrido 82 días del secuestro de Emiliano Revilla por ETA se mantiene la incertidumbre sobre la puesta en libertad del empresario, que unas fuentes consideran inminente y otras a medio plazo.

«Si es verdad que la familia ha pagado, y parece probable que sea así, lo dejarán en libertad. ¿Cuando? «Cuando la banda se sienta segura», aseguraron a Efe fuentes de los Cuerpos de Seguridad del Estado.

En otras fuentes se precisó a Efe que la liberación de Revilla «es inminente», como consecuencia de que la familia ha pagado 400 millones de pesetas y se ha comprometido entregar otros 600 después de que Emiliano recupere la libertad.

Fuentes de la familia insistieron hoy a Efe en que «no hay novedad» y respondieron que carecen de «datos objetivos» para esperar una liberación «inminente, que deseamos sea cuanto antes».

Las fuentes de los Cuerpos de Seguridad del Estado no descartaron que casi simultáneamente a la liberación de Revilla ETA perpetre algún atentado «para meter ruido en otro punto distinto» y sostienen que la banda terrorista intentará nuevos secuestros para obtener mayor financiación.

El secuestro de Emiliano Revilla, en la noche del 24 de febrero cuando regresaba a su domicilio en la plaza de Cristo Rey de Madrid, es hasta ahora el segundo más largo entre los más de sesenta llevados a cabo por ETA.

El récord de permanencia forzosa en poder de la banda terrorista lo ostentaba el empresario valenciano Luis Suñer, quien estuvo secuestrado los 90 días comprendidos entre el 13 de enero y el 14 de abril de 1981.

Ocho de las personas secuestradas por ETA fueron asesinadas durante su cautiverio, y otras seis personas fueron liberadas por las Fuerzas de Seguridad del Estado.

Un informe de la lucha antiterrorista cifraron en unos 6.500 millones de pesetas los conseguidos por ETA mediante los secuestros.

La policía francesa incautó, por primera vez, 725 millones de pesetas procedentes [illegible] todos los indicios del pago [illegible] rescate de Revilla el pasado 26 de abril.

EL PETROLERO «BARCELONA»

(Viene de la pág. anterior).

días protagonizada por su tripulación que lo mantuvo anclado en aguas egipcias, a causa del despido de dos marineros.

EL FALLECIDO, NATURAL DE PALENCIA

Madrid, 15. (Efe). — La tripulación del petrolero «Barcelona» hundido ayer en la isla de Larak (Irán) en un ataque de la aviación iraquí, estaba compuesta por cuarenta marineros.

A consecuencia de esta agresión resultó muerto Eloy de las Cuevas Rubio, de 52 años, natural de PALENCIA, aunque residía en Alicante y desempeñaba a bordo la tarea de camarero.

Los tres desaparecidos son:

—José Orrantía Belategui, segundo oficial de máquinas. 50 años.

—Gabriel Acosta Celis, técnico de máquinas y natural de Madrid.

—Jesús Burillo Cobollo, marmitón, de 36 años y natural de Cuenca.

A LOS 88 AÑOS

MURIO ERNESTO GIMENEZ CABALLERO

Madrid, 15 (Efe).—El escritor, diplomático y político Ernesto Giménez Caballero, de 88 años, falleció a las siete y media de la tarde del sábado en su domicilio de Madrid.

Giménez Caballero, que nacio en Madrid el 2 VIII de 1899, fue operado de cataratas hace cinco meses, y desde entonces sufrió un debilitamiento general que le ha llevado a la muerte, informaron a Efe fuentes familiares.

Los últimos meses de vida los pasó en su casa de la colonia de El Viso de Madrid, con una salud quebrantada, con problemas de audición y sin deseos de comunicarse.

Ernesto Giménez Caballero estaba casado con Erik Cirone, natural de Florencia (Italia) y de su matrimonio había tenido dos hijas, una de las cuales falleció hace 20 años, y la otra, María, vive en Bruselas, donde está casada con el diplómatico belga, Maurice Seynave, especialista en temas hispanoamericanos.

Al comienzo de la guerra civil estaba en Madrid, desde donde se trasladó a Roma y desde allí se dirigió a Burgos. Fue un gran amigo del fundador de la Legión, Millán Astray.

Giménez Caballero, escritor, diplomático y político, era abogado, doctor en Filosofía y Letras, y fue profesor de español en la Universidad de Estrasburgo y Catedrático de literatura en el Instituto Cardenal Cisneros de Madrid.

Entre la labor de Giménez Caballero como escritor destaca la obra «Notas marruecas de un soldado» (1923) en la que recoge sus impresiones en la campaña de Marruecos donde cumplió su servicio militar y por la que fue encarcelado. Unamuno, del que fue amigo, le sacó de la cárcel.

Colaboró con los periódicos madrileños «El Sol», «Arriba» y «ABC», además de fundar, en 1927, la revista «La Gaceta Literaria», en la que colaboraron entre otros, Buñuel, Lorca, Dalí y el escritor alemán Kaiserlin.

El escritor fellecido pasó quince años en América, siendo embajador en Paraguay.

Entre sus obras literarias y políticas destacan «Carteles» (1927), «Los toros, las castañuelas y las alcantarillas» (1927), «La nueva catolicidad. (Teoría general sobre el fascismo (1932), «Genio de España» (1932), «Los secretos de la Falange» (1939), «España nuestra» (1943), «Norte América sonríe a España» (1952), «El dinero y España» (1964).

†

LA SEÑORA

Doña Basilisa Grajal Cuesta

(Viuda de Mariano García Morate)

Falleció en Palencia, el día 16 de mayo de 1988

Después de recibir los Santos Sacramentos

D. E. P.

Sus apenados hijos Goyita, Francisco-Javier, Pedro-Daniel y José-María García Grajal; hijos políticos María-Victoria Cabañas Pérez, María-Loreto Fernández Perandones y Berta Abarquero García; hermanos Julia, Pascual, Agustín y Daniela Grajal Cuesta; hermanos políticos, nietos, sobrinos, primos y demás familia,

Suplican una oración por el eterno descanso de su alma.

Funeral: Día 17 a las once y media de la mañana y a continuación la conducción del cadáver al cementerio.
Misa de familia: Día 18 a las siete y media de la tarde.
Iglesia parroquial: Nuestra Señora de la Calle.
Casa mortuoria: Calle Ignacio Martínez de Azcoitia, 21-4.° A
«FINISTERRE, S. A.» Cía. de Seguros.
Pompas Fúnebres Ntra. Sra. de la Calle, Plaza Mayor, 13-2.° — Tfno. 74 49 49.

M.C.D.2022

FRANCIA

Abierto el proceso electoral

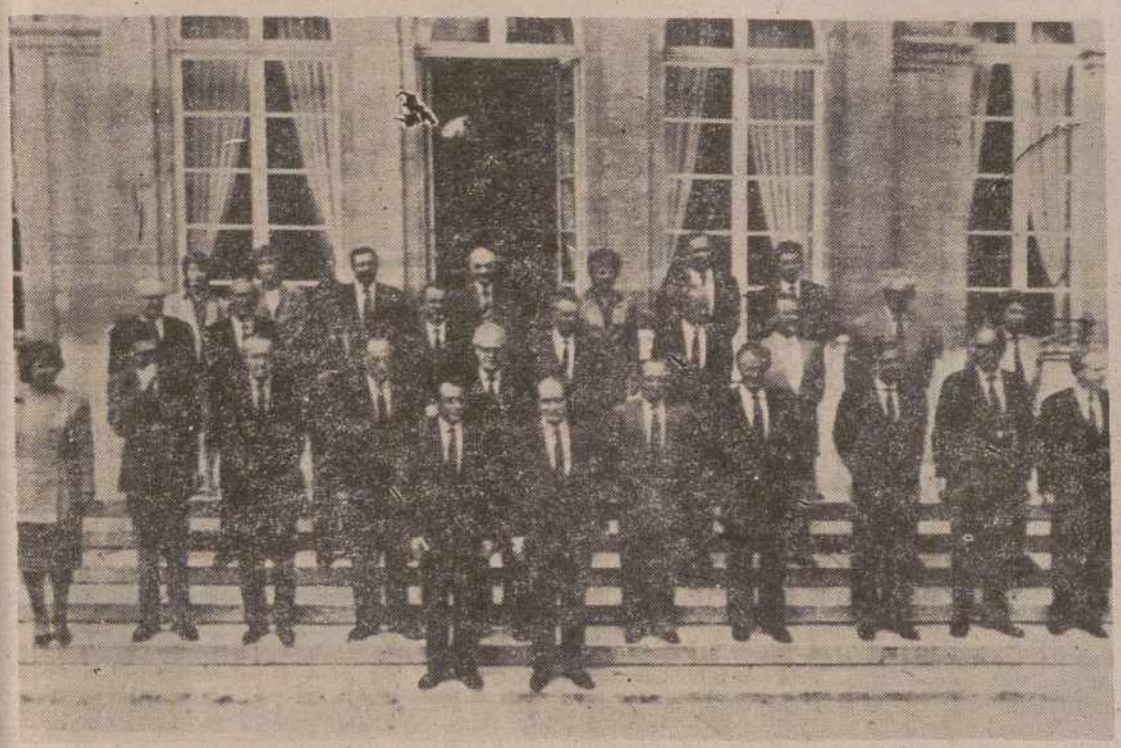

PARIS.— Los componentes del gabinete del Primer Ministro Michael Rocard posan junto al Presidente Mitterrand en los escalones del Palacio del Elíseo. (Telefoto EFE/AP).

París, 16. Efe). — El nuevo proceso electoral en que los franceses elegirán en junio próximo una nueva Asamblea Nacional tras haber reelegido el domingo pasado al presidente Francois Mitterrand, se inició ayer con su convocatoria oficial.

Los colegios electorales son convocados ayer en el "Journal officiel" y hoy se abre el plazo de presentación de candidaturas, que terminará el sábado 21.

La campaña oficial para la primera vuelta se iniciará el próximo domingo y durará hasta la medianoche del día 3 de junio.

Los comicios se celebrarán en Francia y en los territorios de ultramar, a dos vueltas, los domingos 5 y 12 de junio. En la Polinesia francesa, que elige dos diputados, las elecciones tendrán lugar los días 12 y 26 de junio.

La vigente mecánica electoral francesa prevé la elección de la Asamblea Nacional a través de escrutinio mayoritario a dos vueltas. El legislativo que emane de los comicios, según prevé la Constitución, podrá constituirse el segundo jueves subsiguiente a su elección.

La Asamblea Nacional consta de 577 miembros, distribuidos en cinco grupos con excepción de siete, que no están inscritos en ninguno de ellos.

Ninguno de los grupos tiene ahora la mayoría absoluta de 288 escaños. Por orden de importancia son el socialista (213 escaños), el neogaullista (159), el centrista (130), el comunista (35) y el de extrema derecha (33).

En los cuatro primeros grupos se contabilizan, respectivamente, 13, 8, 16 y 13 diputados considerados como "agregados" por no pertencer al partido que les da nombre.

La mayoría con la que ha gobernado en los dos últimos años el ex-primer ministro Jacques Chirac está integrada por neogaullistas y centristas, que suman 289 votos y han contado habitualmente con el voto de los siete sin grupo.

Esta Asamblea se eligió mediante escrutinio proporcional, lo que posibilitó, junto con la presencia de estos siete "huérfanos", la pujante aparición del grupo del Frente Nacional del ultraderechista Jean Marie Le Pen.

El próximo día 12, con el escrutinio mayoritario, el panorama será muy distinto y los partidos se verán beneficiados en relación directa con su importancia.

PERU

Mensaje de paz del Papa a un país en crisis

Lima, 16 (Efe).—El Papa Juan Pablo II, que vino a Lima a clausurar un congreso mariano, aprovechó su breve estancia de 40 horas para tocar los principales problemas sociales, políticos, económicos y religiosos de este país.

La organización maoista Sendero Luminoso volvió a rodear la visita papal del mismo clima de inseguridad ciudadana vivido durante el primer viaje de Juan Pablo II a Perú, en febrero de 1985.

La llegada del Papa estuvo precedida de varios atentados que provocaron 16 muertos y decenas de heridos.

Juan Pablo II fue recibido, con un apagón general nocturno, similar al que tuvo como despedida en 1985, reivindicado entonces por Sendero mediante hogueras que formaban la hoy y el martillo en una montaña próxima a la capital.

El presidente Alan García mantuvo un encuentro de 35 minutos, calificado de «cordial y familiar», y asistió, junto a su segunda esposa la argentina Pilar Nores, a la misa multitudinaria con la que se clausuró el congreso que reunió a las iglesias de Bolivia, Colombia, Ecuador, Panamá, Perú y Venezuela.

El Papa, en una reunión con los obispos de Perú, volvió a expresar la necesidad de «purificar» a la «teología de la liberación» de los peligros de desviación doctrinal.

En la tierra donde surgió la «teología de la liberación», Juan Pablo II invitó a los prelados a que denuncien todo error doctrinal aunque les cueste dolor.

El Papa habló de la necesidad «solidaria» que tienen las naciones industrializadas de financiar el desarrollo de los países más pobres pero señaló a estos que la responsabilidad incumbe tanto a los deudores como a los acreedores.

La violencia, el terrorismo, el narcotráfico, los derechos humanos y las libertades civiles fueron también objeto de la consideración del Papa, que expresó sus deseos de paz y solidaridad para el pueblo peruano, sin olvidar a los presos a quienes dirigió un mensaje televisado.

El Papa, con el presidente de Perú, Alán García, ante la catedral de Lima.

TRAGEDIA EN MEXICO

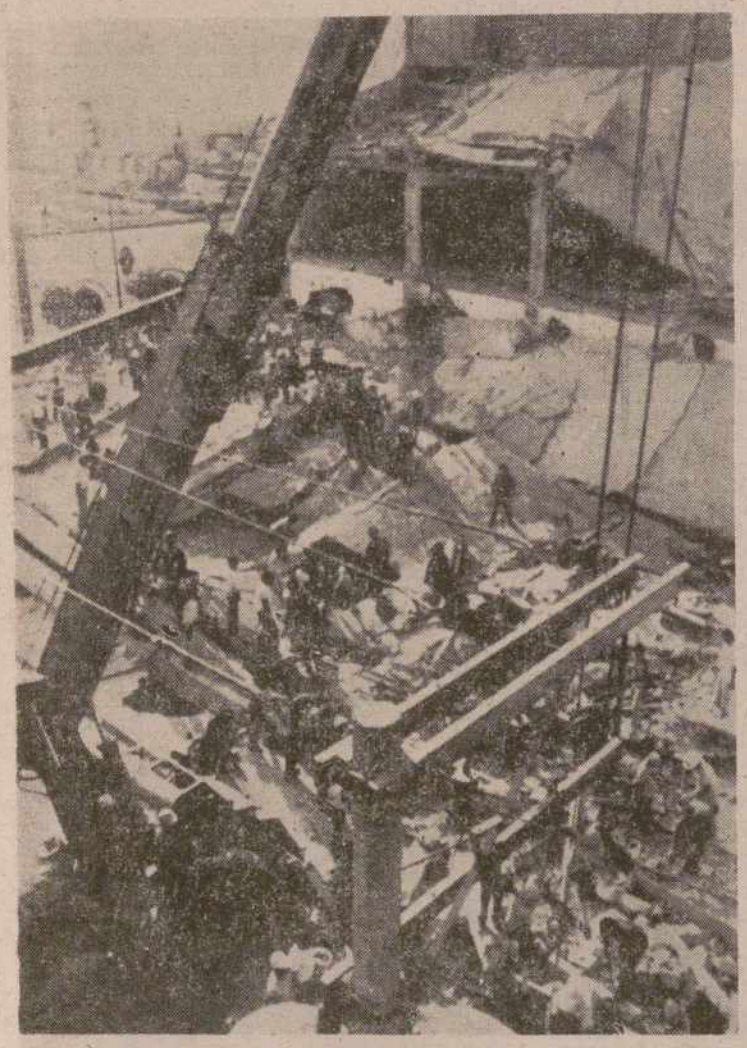

AGUASCALIENTES (México).— Equipos de rescate trabajan entre las ruinas de un edificio industrial que se desplomó en la localidad mexicana de Aguascalientes, donde fallecieron alrededor de 22 personas, unas 55 resultaron heridas y un número indeterminado permanecen atrapadas entre las ruinas del inmueble. (Telefoto EFE/REUTER).

DISTRIBUIDORA PALENTINA DE ELECTRICIDAD, S. A.

Por trabajos a realizar en nuestras líneas de 12 K.V. en la VEGA DE SALDAÑA, nos vemos obligados a suspender el suministro de energía eléctrica el próximo miércoles día 18 de las 15 a las 18 horas.

—Línea denominada VEGA DE SALDAÑA

DISTRIBUIDORA PALENTINA, lamenta las molestias que pueda causar a sus abonados.

M.C.D.2022

ANUNCIOS POR PALABRAS

Alquileres

ALQUILO O VENDO bajos comerciales, zona muy céntrica en Frómista. Tfnos.: 720892-720286.

NAVES en alquiler de 200. 360 y 600 m.2. Acondicionadas. Tfno.: 744043.

LOCALES en alquiler de 20 y 360 m.2. Tfno.: 744043.

APARTAMENTO en alquiler sin amueblar, en Villalobón. Tfno.: 744043.

ALQUILO entreplanta 60 m.2 Calle María Molina. Teléfono 727065.

SE ALQUILA local. Onésimo Redondo. Tfnos.: 742164-748447.

ARRIENDO oficina céntrica. Tfno.: 728757 tardes.

ARRIENDO cortes alfalfa. huerta. Palencia. Tel.: 822292.

SE ALQUILA local céntrico, antiguo KICKERS. Tel.: 742528.

ALQUILO local 26 m.2. Tfno.: 744070.

ALQUILO nave 250 m. Polígonillo San Blas. Tfno.: 770705.

SE ARRIENDA piso amueblado. Tfno.: 745065.

EVENTUALES - estudiantes. arriendo piso en Palencia, sencillo, amueblado. Tfno.: 983-337618.

COSTA DEL SOL. Torremolinos. Alquilo apartamentos meses o quincenas. Tfno.: 725310.

ALQUILO garaje C/. Los Abetos. Informes: Torre de los Molinos. Felicísimo.

SE ALQUILA piso amueblado. Tfno.: 983 - 332060.

INMOBILIARIA A. P. I. Dispone de piso en alquiler; zona Fábrica de Armas; centrales; cochera; 120 m.2; 32.000 más comunidad. Tfno.: 747168.

Automóviles

SANSE concesionario oficial FIAT-LANCIA. Procedentes de cambio seguimos con nuestra compra-venta de vehículos seminuevos. Disponemos stock seleccionado. María Molina, 2. Teléfono 725541.

VITSA, International Trading. Importación directa y venta vehículos Mercedes, BMW, Porsche. Ferrari. Tfno.: (983) 301218.

SE VENDE Renault 12. Tfno.: 741719.

MECANICA y electricidad del automóvil. TALLERES SANDINO. C/. Sevilla, n.º 4. Palencia.

FRENOS, dirección, amortiguadores. TALLERES SANDINO. C/. Sevilla, n.º 4. Palencia.

REPARACION y montaje aire acondicionado. TALLERES SANDINO. C/. Sevilla. n.º 4. Palencia.

DEVANADO de motores y transformadores. TALLERES SANDINO. C/. Sevilla, 4. Palencia.

VENDO Seat-850-Especial 4 puertas. Inspección Técnica actualizada. Ver. Garaje Roldán.

VENDO R-12 TS, VA-5...E, impecable. Tfno.: 728030.

Compras

LA MANERA ROSA, compro librerías, dormitorios, tresillos, electrodomésticos. Tel.: 750956.

Fincas

HISPOGAR. Mayor. 2, entreplanta. Teléfono 752775. Venta y alquiler pisos, locales. oficinas. etc.

VENDO finca regadío. canalizada. 40 hectáreas. Tel.: 726703. Horas comercio, tardes.

SE VENDE entreplanta, plazas de garaje y trasteros en zona María Molina. Tfnos.: 720892 - 720286.

VENTA apartamento zona centro servicios individuales. Tels.: 720892 - 720286.

VENTA o alquiler de locales. Centro Comercial Seminario. Tfnos.: 720892 - 720286.

VENTA piso servicios centrales. 3 dormitorios. salón comedor, cocina y baño. Tel.: 720892-720286.

VENTA DE APARTAMENTOS
uno y dos dormitorios. Calle Alfonso VIII. construcción de primera calidad CONSTRUCCIONES SALVADOR, S. A. Balmes, 12. Tfnos.: 720892 - 720286.

PISO en venta de 107 m.2 útiles. Tfno.: 744043.

POLIGONOS INDUSTRIALES
de Palencia, Saldaña, Osorno y Aguilar de Campoo. Venta de parcelas urbanizadas en "GESTUR" c/ Felipe Prieto. Centro Bigar, portal. 1, 1.º C. Palencia. Tfno.: 750633.

VENDO piso y local comercial en el mismo edificio. 12.000.000. Muy céntrico. Tfno. 723383.

SE VENDE piso. Tfno. 749081. por traslado.

OPORTUNIDAD vendo chalet a diez minutos de Palencia. Tfno.: 726139.

SE VENDE piso. Modesto Lafuente. 4. Tfno.: 784011.

VENDO o alquilo piso amueblado, con garaje. Tel.: 851105.

INMOBILIARIA A. P. I. Vende piso apartamento zona Casas del Hogar; 4.º, sin ascensor; amueblado; 2.900.000. contado.

INMOBILIARIA A. P. I. Dispone de bajos comerciales en alquiler; céntricos; varios tamaños. también en venta y traspasos muy interesantes. Estamos en Martín Calleja, 9.

VENDO local comercial, buen precio. Plaza San Telmo. Tel.: 794043.

Ganados y aves

VENDO 2 vacas abocadas parir. Vitorio Misas. Villambroz.

SE VENDE yegua y potro. Angel Moreno. Villafuerte de Esgueva.

VENDO 13 ovejas emparejadas y 30 cancinas. Claudio. Cardeñosa.

SE VENDEN 4 carneros churros. Revenga de Campos Tel.: 810416.

SE VENDEN palomas mensajeras criando y 60 gallinas con jaulas. Tfno.: 724917.

SE VENDEN 150 ovejas. Valentín. Benito. en Villaumbrales.

VENDO dos vacas carne, dos novillas cubiertas, de seis meses, una abocada parir. Avellino. Villanueva del Río.

Maquinaria y Reparaciones

TORNOS CMZ de 0,75 a 3 metros. Mortajadoras. Rodillos. Plegadoras. Cizallas. Bordoneras. Etc. Distribuidor exclusivo MAQUINARIA MORCOVE. Tel. 947 - 239703.

HONDA: Motoazadas, gran novedad. Véales Suministros De la Cruz.

HONDA: Generadores de 350 a 550 watios. Suministros De la Cruz.

HONDA: Cortacéspedes, gran novedad. Infórmese Suministros De la Cruz.

SE VENDE carro cargapacas hidráulicas y otros aperos. Tfno.: 887260.

SE VENDE máquina cosechadora, marca Class, modelo D-87. Tfnos.: 728853 - 808176.

VENTA cultivadores de precisión HORRPISO en Itero de la Vega. Tfno.: 825050.

VENTA cultivadores de remolacha usados. Tfno.: 825050.

VENDO cargador PLEGAMATIC. Tfno.: 842174.

VENDO cosechadora MASSEY-FERGUSON 527, magnífico estado, muy barata. Tel.: 983-541216.

VENDO segadora rotativa de forraje Vicón. Tfno.: 740658.

AGRICULTOR: Cosechadoras John Deere y New Holland. Empacadoras New Holland. Totalmente reparadas y garantizadas. Precios muy interesantes. Véalas en Vicauto, S. A. Polígono Industrial, Palencia. Tfno. 720050.

SE VENDE cosechadora Class. Terradillos Javier. Tel.: 883020.

Préstamos

HIPOTECAS instantáneas. Cualquier cantidad. Hasta 20 años. Cancelamos embargos (91) 4311370 ó 4311319.

HIPOTECARIA CASTILLA.— Hipotecas rápidas hasta 20 años. 16 por 100 interés. Cancelamos cargas. 983 - 359962. Valladolid. De 10 a 2.

LUAL hipotecas instantáneas cualquier cantidad hasta 20 años. Cancelamos embargos (983) 358716.

Trabajo

TRABAJE en casa por correspondencia. 28.000 semanal. Apartado 1064 Granada. Adjuntar sello.

PARTICULAR necesita interna para Madrid, gustando niños, con compañera palentina. (91) 2078747 (tardes).

LIBRERIAS a medida todos los estilos. directamente taller. Tfno.: 780230.

SE NECESITA pastor. Félix Rodríguez. Palenzuela.

POR PROXIMA apertura preciso siete personas mayores de 23 años, serias y responsables, que quieran moverse dentro de un elevado nivel de beneficios. R. M. Telégono 96-3517034. Sr. Cortes.

BISUTERIA. 45.000, 75.000, 120.000 Línea supercomercial. Precios fábrica. Venta directa. Garantía ilimitada. (91) 4356410.

NECESITO matrimonio para finca, bien remunerado, trabajo agrícola Tfno.: 822292.

EMPRESA comercial para su delegación en Palencia, necesita: Dependiente. repartidor y diseñador-montador de cocinas (autónomo). Se exige: experiencia mínima de cinco años, edad 25 a 35 años, buenos informes. Abstenerse quien no reúna estos requisitos. incorporación inmediata. Interesados escribir al apartado de Palencia 688.

SE NECESITA oficiala adelantada, de modista. Tel.: 750086.

NECESITO empleada de hogar fija. Tfno.: 740007.

SE NECESITA pastor sepa obligaciones. Amando Ruiz. Tfno., 810353. Marcilla de Campos.

NECESITO asistenta de 9 a 3. Tfno.: 743306.

SE NECESITA asistenta. Pasaje de los Soldados, 1. 3.º B. Tfno.: 743357.

SE NECESITA asistenta. Llamar al 742510. de 3 a 5.

SERIGRAFIA, imprimimos cualquier material y cantidad en superficies planas. textil, madera, plático, etc.; consúltenos le atenderemos sin compromiso; colaboraremos con usted. Tfno.: 752868.

SE NECESITA señora para asistir. dos horas por la mañana. Tfno.: 745241.

SE NECESITA chica. Tfno.: 752879.

SE NECESITA asistenta. Tel.: 722897.

SE NECESITA monitora aerobic. Tfno.: 729452.

Traspasos

SE TRASPASA o se alquila bar zona centro. Tfno.: 851996. Guardo.

OPORTUNIDAD, traspaso bar, zona Seminario. formidable terraza. Precio convenir (económico). Tfno.: 743002.

TRASPASO local 110 m.2 C/. Valverde, 1.000.000. Tel.: 729067.

TRASPASO local por traslado Cuatro Cantones. Liquete. Mayor, 70.

TRASPASO local acondicionado. Buen sitio. Cualquier negocio. Tfno.: 724735.

SE TRASPASA fábrica embutidos y carnicería. Tel.: 723248.

SE TRASPASA tienda de ultramarinos, poca renta. Razón: Tfno.: 742239, sólo mañanas.

SE TRASPASA local acondicionado o se alquila. Tel.: 752642.

SE TRASPASA local muy céntrico (frente Simago). Completamente instalado, muy bien de precio. Pedro Romero, 3. Palencia Tfno.: 723573.

SE TRASPASA local 50 m.2. Tfno.: 729252, de 1 a 3 y 6.30 en adelante.

OPORTUNIDAD. Traspaso bar, zona Seminario, formidable terraza, muy económico. Tfno.: 743002.

Varios

IMPAGADOS. Gestionamos su recuperación extrajudicialmente a nivel nacional. Tfno.: 94-4420666.

DETECTIVES CARSON. Licencia 128. Servicio 24 horas. Absentismo laboral vigilancias, búsquedas, matrimoniales. Aportamos pruebas Magistratura y Juzgados. Teléfono: 983-554465.

SE LEEN las cartas en Palencia. Tfno.: 983 - 209973.

SE VENDEN jaulas y conejas en producción. Tfno.: 723926.

REGALO cachorros pincher, foxterrier. Tfno.: 740526.

VENDO 23 sillas de bar para tapizar, cámara-botellero de 3 puertas arriba, intermitencia para letrero luminoso, una puerta de medara maciza de 60 X 2 m. Estrada, 6 bajo interior.

Vehículos

VENDO tractor Zetor, con pala hidráulica. Fabio Mozo. Villamorco.

SE VENDE camión Barreiros 4 ejes, buen estado. Tel.: 728888.

APROVECHE la ocasión! Land Rover 109, P-9...-C. Land Rover Cazorla, P-7...-C. Totalmente reparados, con la garantía de nuestro servicio oficial. Compruébelo en Vicauto, S. A. Polígono Industrial. Palencia. Tfno. 720050.

Ventas

OCASION: Armario frigorífico acero inoxidable. Pescadería, carnicería, 99.000. Tel.: 750956.

CERCADOS REQUES. Alambradas metálicas, venta de materiales con montaje y sin él, postes madera creosotada, tubo galvanizado, mallas espinos etc. Tfno.: 911 - 435176. Fuentemilanos (Segovia).

POR CESE agrícola vendo aperos. Fuentes de Nava. Pedro Díez.

VENDO dos perros pastores. José Luis Escudero García. Lantadilla.

VENDO patatas siembra-golpe, 5.000 kilos. Tfno.: 727573.

SE VENDE simiente de alfalfa. Tfno.: 783056.

JAULAS segunda mano para gallinas y conejos. Tel.: 780230.

VENDO 1.500 pacas paja blanca. Hermanos Abad. Villaviudas. Tfno.: 788064.

SE VENDEN 1.100 tejas derribo. Villanueva del Rebollar. Ignacio de la Pisa.

VENDO paja blanca. Paramio, en Villerías.

PLASTICOS para cubrir semilleros e invernaderos, mallas antipájaros. El Diamante. Alisal, 20. Tfno. 742069.

VENDO 2.000 tejas viejas. Luis Durántez. en Arroyo.

VENDO paja de cebada y remolque. Tfno.: 769016. Mazariegos.

VENDO perra de caza, setter irlandés, edad 7 meses. Tfno.: 726669.

M.C.D.2022

CRUCIGRAMA

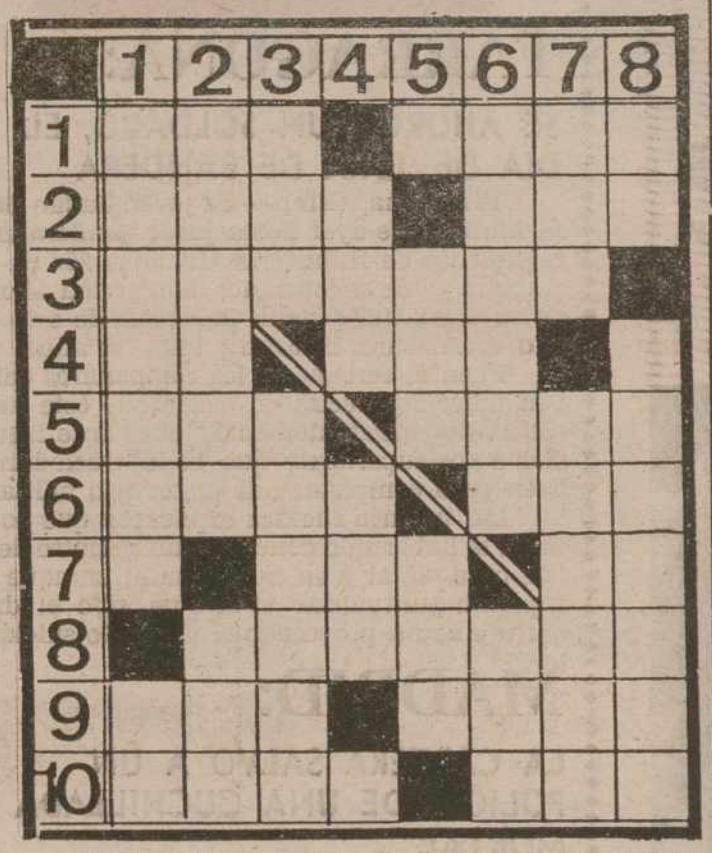

HORIZONTALES: 1: Letra griega. Proyectil. 2: Gato para levantar pesos. Fiera. 3: Ciudad de Navarra. 4: Símbolo del astato. (Al rev.) Plural de vocal. Vocal. 5: (Al rev.) Signo de puntuación. Período histórico que comprende varios siglos. 6: Disco en cuyo centro está la pupila del ojo. (Al revés) En gallego; cada doce meses. 7: Vocal. Conjunto del reino inorgánico de un país o región. Cuarenta y nueve. 3: Propagación artificial de microorganismos, y medio donde se produce. 9: Atormenta interiormente. Ciudad italiana. 10: Vasija redonda, voluminosa y con asas. Río italiano.

VERTICALES: 1: Licencia poética que consiste en alargar una sílaba breve para la cabal medida de verso. Letra griega. 2: Manejar una cosa. Planta hortense. 3: (Al revés) Da crédito. Nombre de varón. 4: Apócope. Prado en que suele sestear el ganado vacuno. Vocal. 5: Vocal. Lo hace en este momento. Amarra. 6: Azucarillo. Aire popular canario. 7: Utiliza una cosa. (Al rev.) Muy excelente (femenino). 8: Interjección arrieril. (Al rev.) Destruido.

SOLUCIONES A LOS PASATIEMPOS DEL DIA ANTERIOR

AL CRUCIGRAMA GRAFICO

HORIZONTALES: 1: Amapolo. 2: Abatidero. 3: ejarE. Roano. 4: Fio. VI. En. Use. 5: suP. Lid. LEE. Asa. 6: Gil. Can. Sur. Cis. 7: Regaliz. Rodador. 8: Anónimo. Otomana 9: Pe. Osas. Sana. Ob. 10: Ira. Ere. 11: Do. Amar. Posa. Ir. 12: Esófago. Apilado. 13: Zócalos. Separan. 14: Sa. SA. El. moD. 15: Lar. Sam. Nao. Vas. 16: Rin. Be. Oc. Sir. 17: Gibal. Mitad. 18: Facilidad. 19: Rosetón.

VERTICALES: 1: Rapidez. 2: Generosos. 3: Sigo. A. Ocal. 4: Fulano. Afanar. 5: eiP. Lis. Mal. Ric. 6: Ajo. Cima. agoS. niF. 7: Aba. Lazos. Rosas. Bar. 8: MARVIN. Abaco. 9: ateiD. Melis. 10: Pi. Le. 11: odreL. nómiT. 12: Leonés. Acido. 13: Ora. Euros. Paseo. Tan. 14: onU. Roda. Opol. saD. 15: Osa. Don. siP. Vid. 16: Escama. Alamar. 17: Aida. E. Aros. 18: Sonoridad. 19: Raberón.

ANDE
ASOCIACION ESPAÑOLA DE DEPORTES, TIEMPO LIBRE Y OCIO PARA MINUSVALIDOS PSIQUICOS
(ENTIDAD DE UTILIDAD PUBLICA)

COLABORA Y AYUDANOS

COLABORA con ANDE para que podamos llegar, mediante nuestras actividades, a todos los más posibles de estos jóvenes.

AYUDANOS a conseguir que otros hijos, minusválidos psíquicos, puedan hacer lo mismo.

Tú que tanto insistes para que tus hijos se realicen, hagan deportes y todo tipo de actividades culturales y recreativas...

¡¡HAZTE SOCIO COLABORADOR!!

Envía tu nombre a ANDE, Ronda de Toledo, 16. 28005 Madrid, y recibirás el boletín de afiliación

PLATO-TV

CARMEN MAURA, "LA MUJER FELIZ"

PROTAGONIZA EL PRIMER EPISODIO DE UNA SERIE DEDICADA A LA MUJER

La mujer ha sido fuente de títulos fílmicos tan insospechados como «La costilla de Adán» de George Cukor o «La mitad del cielo» de Gutiérrez Aragón, pasando por un sinfín de más o menos sugerentes adjetivos que han intentado e intentan definir el género femenino. Pero, quizá, ninguno fue tan osado y sorprendente como este: «La mujer de tu vida».

El proyecto, una producción de Fernando Trueba para TVE, está compuesto por siete episodios de una hora de duración cada uno, en los que participan otros tantos directores: «La mujer feliz» (José Miguel Ganga); «La mujer lunática» (Emilio Martínez Lázaro); «La mujer inesperada» (Fernando Trueba): «La mujer infiel» (José Luis Sánchez); «La mujer fría» (Gonzalo Suárez) «La mujer oriental»; (Miguel Hermoso) y «La mujer perdida» (Ricardo Franco).

«La mujer feliz» ha sido el primero en despegar combinando la experiencia de Carmen Maura (Premio Nacional de Cinematografía de este año) y los primeros pasos de un novel, José Miguel Ganga, director y guionista de este capítulo.

Con Carmen Maura comparten el reparto Antonio Banderas, Mario Gas y Juan Luis Galiardo, pero los protagonistas serán también distintos en cada episodio.

—Es lógico que cambien los personajes —nos dice Carmen Maura— porque es muy difícil ser dos veces «La mujer de tu vida».

El argumento que ha comenzado a rodarse el pasado mes de abril es el siguiente: Antonio (Antonio Banderas), después de trabajar durante varios años en Suiza y Alemania, regresa a España con la intención de casarse y montar un negocio. En la estación se ve envuelto en un asesinato que le impulsa a huir. Ayudado por Marisa (Carmen Maura) —más tarde su amante—, se refugia en un apartamento donde comienza a escribir. Sus novelas alcanzarán gran éxito gracias a Marisa. Antonio descubre que es precisamente en su encierro donde halla la felicidad.

Se diría que Carmen Maura y Antonio Banderas no necesitan más que ponerse ante la cámara y empezar a rodar, de tan acostumbrados como están el uno y el otro a trabajar juntos. Apenas necesitan mirarse, ni instrucciones del director.

—Antonio es como mi hermano pequeño —dice Carmen—. Hemos hecho un montón de películas juntos, aunque ninguna como ésta.

Ella es, por supuesto, el centro de la vida de Antonio, y además la mujer más feliz del mundo. «Porque tiene sus problemas, pero no es consciente de ellos —dice Carmen—. Marisa es una mujer que actúa sin ningún complejo de culpa, está orgullosa de sí misma y de su manera de actuar: no sabe, no se plantea si es buena o mala».

—¿Es la primera vez que das vida a un personaje como Marisa?

—Realmente sí, puesto que Marisa lo tiene todo: éxito con los hombres y le gusta todo lo que hace. Es una mujer a la que todo le sale bien, y a mí eso, en el cine, nunca me había pasado.

—¿Y en tu vida real?

—En la vida real es muy difícil ser como Marisa, pero yo, desde luego, lo intento y unas veces lo consigo y otras estoy a punto de conseguirlo.

Por José LEGAZPI
EFE - Reportajes.

Fiestas en Madrid

MADRID.— Grupos folklóricos de todas las regiones españolas actuaron en la Plaza Mayor de Madrid en las fiestas en honor de San Isidro.— (Telefoto EFE).

M.C.D.2022

DESPUES DE SEIS AÑOS DE SILENCIO, VUELVE A LA CANCION ROMPIENDO POR BOLEROS

SALOME: "Pintar y esculpir es el deporte de mis horas libres"

Decir Salomé es como transportarse en breves segundos a ese escenario típico de los alegres sesenta, donde los susurros y promesas de amor entre baladas, eran la reina madre del momento. «Vivió cantando», y con este tema, número uno del Eurofestival de 1969, revolucionó a la juventud pop de su tiempo. Ahora viene de nuevo, después de su letargo profesional, con su último disco «¡Ahí va!», un sabrosón tema a «ritmo bolero» que ella misma ha compuesto.

—Salomé, ¿qué le gustaría haber sido... y no fue?

—Estoy orgullosa de lo que he hecho en la vida. Repetiría exactamente mis días evitando, por supuesto los errores, aunque tampoco han sido algo horroroso.

—¿Y su hijo, piensa dedicarse a los mismos pasos de la madre?

—Ni hablar, ¡este mundo le horroriza! y cuando aparece la figura de su madre, procura huir de ella, —lo dice con cierto tono socarrón pero seguro—. El único paso que se pueda decir, que por supuesto, lleva como un hobbie y nada más, es un grupo musical que ha formado con unos compañeros de clase ¡Tocan acordes tambaleantes de los de ahora! y así se divierten pero sin compromisos. Sebastián tiene quince años y por lo pronto tiene que terminar el colegio.

«PINTO, ESCULPO Y LEO EN MIS HORAS LIBRES»

—¿Qué cualidad resaltaría de su persona?

—Ante todo soy tremendamente positiva, siempre busco la parte buena y práctica de las cosas. Mi defecto es la manía de buscar siempre la perfección en todo lo que hago, a veces sufro mucho.

—¿Y.. tiempo libre?

—Mucho. Lo empleo en pintar, esculpir y leer. Estudié en la escuela de Bellas Artes. Me gusta el estilo realista y lo figurativo es lo protagonista de mi obra.

—¿Parece que no se la ha tratado como se merecía?

—No, yo estoy contenta con el resultado de mi trabajo en España, lo que ocurre es que ha habido gente que me ha limado bastante en mi quehacer profesional. Hoy, ¡los borraría del mapa!

—¿Qué le pide en estos momentos Salomé a la vida?

—Que me toque la «loto».

Pilar CARRIZOSA
EUROPA PRESS
Reportajes.

SALOME

• La tenista se divierte

PALMA DE MALLORCA.— La tenista argentina Gabriela Sabatini estuvo en la presentación de la moda Ad-Lib-88 en la discoteca BCM de Magalluf, playa cercana a Palma Acompañada por sus padres y sus entrenadores y muy elegante, fue el centro de atención de los invitados y el público presentes en el evento.
(Telefoto EFE).

SUCESOS

TARRAGONA:

SE AHORCO UN SOLDADO, EL DIA DE JURA DE BANDERA

Tarragona, (Efe).— El joven Julián Segura Marín, que ayer debía jurar bandera en el regimiento de Infantería «Badajoz 26» de Tarragona y fue encontrado de mañana ahorcado en el cuartel general Contreras de esta ciudad, era natural de Jaén y tenía 19 años.

Fuentes cercanas a los compañeros del joven fallecido precisaron a Efe que éste había solicitado insistentemente, mediante instancias a sus superiores, que se le trasladara a Jaén para completar allí su servicio militar.

Las mismas fuentes explicaron que por la tarde le había sido denegado un permiso de salida para viajar a su ciudad natal, aunque no supieron puntualizar si éste ha sido el detonante que ha provocado el presunto suicidio.

MADRID:

LA CARTERA SALVO A UN POLICIA DE UNA CUCHILLADA MORTAL

Madrid, (Efe).— La cartera y el talonario de multas guardados en el bolsillo izquierdo de la cazadora evitaron que un cuchillo llegara al corazón de un policía municipal, agredido en las proximidades del estadio Vicente Calderón, informó la Jefatura de Policía.

Juan Carlos García Perdiguero, de 21 años, con dos antecedentes policiales por robo con fuerza, ha sido detenido como presunto autor de esa agresión, para la que utilizó un cuchillo de 25 centímetros de hoja.

Además han sido detenidos otros seis jóvenes, dos de ellos menores de edad penal, por haber participado en diversos incidentes registrados después del encuentro de liga entre el Atlético de Madrid y el Bilbao.

Los incidentes se produjeron poco después de las ocho y media de la tarde del sábado, en el paseo de los Melancólicos, cuando un grupo de unos sesenta jóvenes con palos y otros objetos intentó agredir a dos chavales que iban en una motocicleta.

Dos policías municipales acudieron en ayuda de los usuarios de la moto y fueron agredidos por el grupo de jóvenes, entre otros objetos con el cuchillo ya mencionado que no llegó al corazón del agente por llevar un talonario y la cartera en el bolsillo de la cazadora.

Ante estos hechos, un agente hizo disparos de intimidación que alertaron a una dotación del Cuerpo Nacional de Policía, que realizó seis detenciones.

Los cinco detenidos mayores de edad penal fueron puestos a disposición judicial y los menores quedaron en libertad.

BARCELONA:

TRES MUERTOS EN UN ACCIDENTE DE PASO A NIVEL

Malla (Barcelona), (Efe).— Tres personas murieron y una niña resultó herida de gravedad en un accidente ocurrido a las 20,25 horas de ayer, cuando el vehículo en el que viajaban fue arrollado por un tren en un paso a nivel en Malla (Barcelona), según informaron bomberos de la Generalitat.

La niña, de 5 años, que resultó herida, se encontraba a las 21 horas atrapada en el vehículo, un Ford blanco, mientras los bomberos de Vic y de Renfe continuaban intentando rescatarla. Posteriormente la niña fue rescatada y hospitalizada.

Al parecer las víctimas podrían ser los padres y un hermano de la víctima.

El paso a nivel se encuentra en un camino vecinal que cruza la vía de ferrocarril de Barcelona a Puigcerdá.

M.C.D.2022